京城日報

昭和二年八月四日（木曜日）　THE KEIJO NIPPO　（明治卅九年九月八日第三種郵便物認可）　第七千七十一號

咸鏡北道古蹟名勝誌（十二）

川口生

◇所披羅古城址　今の鏡城郡所在地の高原で石城の遺跡猶存す光海君六年中宗の時州防禦使金世瑞の築城した者で當時石城周一千〇三十四尺女墻一百六十六堞内に四井一池あり後又これを修築して（年代未詳）外城周二千七百六十尺高二十尺、海岸には柵を布ゆること六百尺、濠東一千五百六十八尺内城に勝四千二百四十一尺におよんだといふ、今は市街および鐵路工事の爲に多く削り取られたが往時はその高塀が環狀をなして半島に面り城内に觀日軒および御勝樓、三城門等の建物あり雄々しき要害の海城であつた。

◇洗劒亭址　觀海の背後の高原を玉麗といひその上は洗劒亭のあつた址であるといふ

◇望洋亭址　即ち沙鼠端岬島の上にありこの岬島は又蜃樓といひ又觀海臺といひ俗には娛樂山と稱する風光明媚の勝地でその他官衙のあつた所であつたが明治三十三年中國人の放火にかゝり多くは灰燼に歸した

◇宗祥亭址（今は孤松を存ず）の下に公園および城津神社あり半島の末端を鼓秋峽といひ卅七八年戰役に日露兩軍の戰いだ砲壘の跡を存す、中央に燈臺あり、この地東北南の三面日本海の蒼波に臨み西北は市街を俯瞰し、西は遠く摩天嶺の高峰に對し風景頗る雄大佳麗なので市民遊覽の地となつてゐる。

◇文廟　明治卅九年の新建で北方郊外にある

◇社稷壇址厲壇址　共に西郊外にある

◇睡滸亭址　鏡城府摩天嶺上にあり元双浦館にありしを移したといふ（輿地勝覽、吉城邑誌）今鐵道線路の左に址ありて礎石と古瓦片の散亂せるを見る。日本海を瞰望し形勢頗る雄偉である

◇玄門址　摩天嶺上睡滸亭址の西に一高埠ありて局狀をなしその北方に十餘をつらねて山麓におよぶ磯邊の爲にその西麓をけづりたるもその形跡猶明かに存す、

◇嶺東驛址　摩天嶺山下の臨溟洞は昔時の嶺東驛、摩天院或は居山站と稱した居山驛站の地である

◇三見孔　鶴浦の海上にある數丈の尖石恰も伊勢の國二見が浦の岩戸に似たので邦人はかく名く、鮮人は岩穴を双介と稱す、古この岩一大窟をなし船を以てその穴を出入したが何時の世にかその上部陷落して舊狀を失ひ兩尖岩纔に對立するに至つた者で鼠浦の舊名は雙介と號しきゆゑ改名したのであらう。

按ずるに吉州を三海洋と稱せりと謂へば恐くは此の雙介より轉訛した者に非るか此の地吉州に屬し且つ海上より吉州城に入るには必ず此の地から上陸した者のやうであること等て前に述べた通りである。

◇朱乙溫泉　鏡城面にあり又溫堡溫泉といふ上下の二湯あり戸數百七十七人口千二百四十、城津から距ること三里自動車の便あり泉質單純でアルカリ性を含有し皮膚病に適し諸種の病に効あり道廳の經營に屬する溫泉旅館浴場等がある。

◇溫泉洞　鏡西面にあり溫泉を湧出す又火峰洞溫泉と稱す城津より約六里自動車を通ず旅館および浴場あり設備やゝとゝのへり

◇古營址　鏡西面にあり古時の鎭營小城で元本溫堡の百四十八尺高八尺にあつたが中宗の八年癸酉（二一七三年）改修して石城となし周五百尺高八尺士兵百九十名を置いたが後これを廢して西北堡に合せりといふ

◇塔洞　塔坪洞にあり羅雲寺山腹に羅雲寺の塔ありしゆゑに名く

◇舊嶺　鏡西面鏡城面を文殿内と稱す李朝の御牧場を此に置き群馬を放牧したが牧場が往々廢川へ今の輸城川は昔時城川浦内であつた）地方に散在するのでこれを廢したゆゑに今猶牧場内の名を存するといふ

◇古戰場　鍾城の背後に鍾城舘あり壬辰役士等この地において日本軍と交戰し大捷したる事蹟を記して建設しあつたが日露戰爭後これを内地に移したかと稱す。

按ずるに壬辰役（文祿役）加藤清正北進し北道兵使韓克誠と海汀倉に戰ひ之を破りたることは懲毖録等記述の記する所で北海汀倉は今の鶴上面城峴洞辺（汀倉と同音）ならべく又清正退軍の際所謂七義士等が其殿軍を要擊して之を破れりと稱するは此の臨溟場附近なるが如し

倪子殿下も御詠進

七月の宮中御詠草

七月の宮中月次歌會は五日催せられかしこき邊りの御題『うきくさ』につき、各皇族妃殿下や宮内職員その他から詠進があり、御題『松下夏月』『葎山』についての御歌所職員の詠進歌と共に取纏めて三陛下の乙夜の覽に奉つたが、今回は皇后宮の御相沼久邇宮尋子殿下も御久方振で御詠進遊ばされた。

『うきくさ』

すいれんの花うつくしき古池にみとらしものとしけるうきくさ　故東伏見宮依仁親王妃周子

風ふけは波のまにまにたゆたひて水の面にさけるうきくさの花　久邇宮邦彦王妃倪子

そこすみてとしふる池のこゝかしこみるめすゝしくしける浮草　梨本宮守正王妃伊都子

夏の日もみやれはすゝしおほさはの池のおもなるうきくさの花　久邇宮多嘉王

さゝなみにまなくたゝよふ浮草は風をやとりとおもふならむ　久邇宮多嘉王妃靜子

さゝなみにたゝよひながら浮草のしつみもやらす花の咲くかな　東久邇宮稔彥王妃聰子内親王

飛ぶ螢とめきてみれはさは水もわかぬかはりにしけるうきくさ　故北白川成久王妃房子内親王

風ふけはたつさゝなみにかたよりてゆらくゝ涼し池のうきくさ　故竹田宮恒久王妃昌子内親王

雨晴るゝ池のひこひにゆられつゝすゝしけに咲くうきくさの花　閑院宮載仁親王妃智惠子

『松下夏月』

風まちてはしみしをれはころも手に松のかけ澄るなつのよの月　鳥　守

月のかけふみゆく磯のまつはらは關府の府さへすゝしかりけり　正　臣

ふきわたる風のしらへもさす月のかけもすゝしき磯のまつはら　正　明

すゝみすと松の木かけにたちよれは月も雲よりあらはれにけり　利　文

日は落ちてむらさき色の山きはにをりをりくろき鳥のとふみゆ　胤　明

おほそらの星のひかりのそふまゝによもの山々みえずなりゆく　長　之

螢ほおひかりくるしつのあとおほひて夕くれせまる山のそはみち　乘　統

ゆふけたく煙ひとすちたつみえて山ふところは暮れわたりけり　又　次　郎

川かみにつらなる山のひとつ〳〵暮れゆく空のしつかなるかな　英　一　湍

自由主義を

確立せしめるには？

（五）

帝大教授　河合榮治郎

こゝに共產主義者があるとする、その思想は現存の國家とは相容れない、然し、そのためにこれを壓迫することは自由主義の許さないことである。共產主義者に強制的に改宗させるのではなくして、自發的に自然なる心からそれを改めさせるには、思想は思想としての自由を認めてやらねばならぬ。

次に國家はブルジョアの利益を擁護するものであるといふ説があるが、われ〳〵はそれに賛成しかねる。國家は人間の成長のために存在してゐるものであるわれ〳〵が國家の命令に服從してゐるのはそれは強制ではなくして、國家の命令が人間の成長を助けてゐるといふことを理解してゐるからである私は自由主義の正反對なものについて次に二三述べて見やう。これは今まで述べて來たことの總括の如きものである。

第一に自由主義の正面の敵は絶對主義である。即ち絶對主義とは一つの思想が絶對に眞理であると獨斷するところから他のあらゆる思想の自由を認めずしてこれを壓迫する。われ〳〵はこの傾向を國家主義の上に見ることが出來るし、また、ロシアの共產主義の上に見ることが出來る。

第二の敵は結果主義である。即ち動機が何であらうと結果さへよければよいといふところから那邊の感謝を以て志想の壓迫をする。

第三は暴力主義である。これは結果主義と共通すべきものである

第四は國家主義である。即ち、國家の有する思想によつて個人の志想を壓迫しやうとするこの主義には反對する。それは個人のよりよき成長を妨げるからである。

第五は保守主義である。即ち、他の思想を壓迫することは自らの批判を恐る結果となるからである。自由主義は思想の自由を認め、然して立する思想の批判によつて同時に自分の思想の批判も恐らない。ゆえに保守主義は正面の敵である。

かく考へてくると、自由主義によつて擁護される思想はありとあらゆる思想であるといはねばならぬ。自由主義の特色は無形無内容で、かくあらねばならぬといふ思想ではなく、あらゆる擁護される思想の味方である。即ち、保守主義者が進歩的な思想たる社會主義或は共產主義を壓迫するときは、敢然としてこれと戰ふ。同時に、保守的な思想を壓迫すると、自由主義者は思想の自由のために又これと戰はねばならぬ、ゆゑに自由主義は時には新思想の味方ともなり、また、その敵ともなる。共產主義が國家に伴ふプロレタリアートの獨裁は必然的に共產主義以外の思想に對して壓迫を加へる。かゝる際における自由主義者のとるべき途はこれらのものと戰ふ以外にない。かくの如く自由主義はあらゆる思想に自由を認めるといふことを唯一の立場とするが故に、それは如何なる時代においても固定的な思想ではなくして、あらゆるものに對して公平無私な立場をとるところの一種の批判主義である（完）

製艦計畫は變更せぬ

會議の決裂と英國側の態度

【ロンドン二日發聯合】ロンドンの有力筋では三日中の軍縮會議の形勢に何等かの變更を見なければ會議は成功の見込みなしとして決裂に陷るに傾いてゐる、第一に決裂した場合でもイギリスの軍艦建造計畫は變革を許さぬ純然たるイギリス國家の必要に基づいてゐるものであるから現在のまゝ遂行されるものと見られてゐる

女の臭ひ……男の臭ひ

醫學博士　横山桐郎

人間の體から發する臭ひ、殊に女の體から出るものは決して純粹な臭ひではない、人間は他の動物とは違ひ衣類をつけかついろ〳〵な化粧品やら香料やらを用ひるから鼻の感じる臭ひの過半はそれ等の人工香料のにほひなのである。

◇――

そこへ行くと男性のにほひは女性のそれよりは餘程野獸に近い然し長い間の習慣といふものは不思議なもので人間の男性の多くは白粉や香水のにほひをかぐと、それが女のにほひなるかのやうな錯覺を起して異性を感じるものであつて人間同志の性慾はその個有のにほひ以外いろ〳〵な香料で餘程變化されて居るしかして長い間その人工的香料のかほりの強い刺戟に馴らされた人間の鼻は本來の性のにほひをかぐの能力をいちゞるしく退化してしまつて居る。それに又常に美化されたかほりのみをかぎつけて居るので時たま性本來の臭ひをかぐと却つて不快を感じる。よく女が男の性臭を『男臭』といつて嫌ふのはその例である。

◇――

いはゆる女の臭ひにもいろ〳〵あるがその中でも男性をして最も強くチヤームさせるのは前にも一寸いつた通り餘り强すぎず又弱からずかつ上等な香料の加けつたものである。さういふのは矢張り相當な家庭の女然をいへば處女美のよく發達した十八、九から廿二、三歳のいはゆる妙齢の處女から發するかほりに多い。しかしてこのかほりは被臭者をして非常な愉悦を覺えしめるもので電車の中とか又は往來で擦れ違つた時にその人の周圍に又は後に殘された香りが風の間に間に漂ひ來る如きは强い魅力を發揮するものでひいてはその人の家庭における身だしなみまでもしのばれて奧床しいものである。處が或る種の女性になると極めて強烈なくさひを發するこの强烈なにほひの持主はまづ三十才以上のいはゆる女として最も性的發育および活動の盛んな時代の女に多い。これ等の女性から出るにほひには上品さは少しもないが男性を魅惑する效力は强い。

◇――

又更に强い臭ひを發する者に下等な料理屋の酌婦がある。曲線美、肉體美といふ方面では美術家をして耶馬臺丈たらしめる代物かも知れないけれども性的臭ひの上では非常の男性をして辟易せしめる程に强る非常である。それは斯種の連中はたゞその顏を白く見せることにのみ熱心で衣服や頭髮につける化粧品や香料の品質には一向無頓着しないから下等な安物の低級は香りが手傳つて一層そ體を下劣にする。更に角この種の連中の發する臭ひは頗る強烈で異性を誘ふには嫉妒があるかも知れないが、すこしも床しい點を見出すことはできないのである。

◇――

人間も生物の一種である以上は男女兩性が互ひにその特殊な臭ひを感じこれを樂むといふことは一概に下等な行ひとして擯すべきでない但若し不純な下劣な性臭のみを求めて喜ぶ者があるならばその目的はその持主の肉をくふことにあるのでいはゆる埋葬虫が死體から出るにほひに誘はれてその腐肉をなめんとするに等しくまことに汚穢事で不名譽も又甚だしいのである。

◇――

然しながら若美しく化粧した若い人々の上品高尚なにほひを感じて嬉しむものとしたら、それは恰度蝶々や蜜蜂が美しき花の芳香を慕つて來るやうなもので極めて詩的な行ひなりと稱すべきものではあるまいか。私は更に外に左様に信ずるものである（完）

聖者物語（一）

阿闍世王が歸佛する迄

◇……涅槃經の眞髓

釋迦に提婆とは世の諺になつてゐますがお釋迦様の危害を加へようとした王様に阿闍世王があります、それといふのも親友提婆にそゝのかされたからであります。

阿闍世太子は遂に父王ビンビサーラーを殺して王位につきました、がその報ひによりてか恐ろしい病氣にかゝりました如何なる良藥も力およばず唯一人母韋提希夫人のみがしば〳〵その患部を拭いて看病致して居ます。早く〳〵お釋迦様の所へゆかなければ王の病は速かになほりませう、耆婆は大王の身をなほすのはお釋迦様たゞ一人であります、しかし大王はその醜い病氣の體をさげてしかも罪悪を加へようとした、あのお釋迦様の前へどうしてもそのあゆみが運ばぬのであります。しかし耆婆はどうしても聞きません。遂に病まで出かけはしましたが又しても心にとがめてどうしてもそのあゆみが進みません。しかもその時一方ではお釋迦様が今にもなくなられむとして弟子達を集めて最後の涅槃經を説いてをらるゝのであります。このさし迫つた瀨戸際に又恐ろしい不可思議な事件がおこりました。

『大王よすみやかに行け已れは汝の父ビンビサーラーであるぞ汝を不びんに思つてこの語をなすのである』と阿闍世王はかうして遂に父の教へに從つておつ釋迦様のお弟子になりました。自分の手にかけて殺した生みの父親の言葉に從つて……これが涅槃經にお釋迦様が說き殘された實の宗教人であつたのであります。

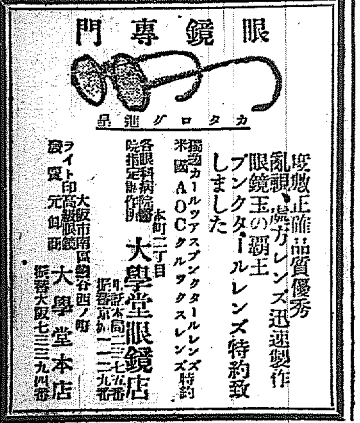

本店　京城
支店出張所　内地　東京、大阪、大阪西區、神戸　朝鮮　釜山、大邱、仁川、平壤、鎭南浦、元山、群山、木浦、清津、會寧　滿洲　大連、旅順、營口、遼陽、奉天、奉天新市街、鐵嶺、開原、四平街、長春、安東縣、開原、上海、青島、天津　支那　上海、青島、天津　米國　紐育　右ノ外倫敦、巴里其他内外國主要ノ地ニ爲替取引先有之候
總裁・鈴木嶋吉
朝鮮銀行

白馬印ウヰスキー

專心法律事務ニ從事ス
京城府永樂町壹丁目貮拾九番地
前判事 辯護士　法學士　中野晴光
電話本局三七〇一番

朝鮮自動車研究所
本所ハ當局ノ認可ヲ受ケ自動車運轉手ヲ養成スル所ナリ……
京城府岡崎町八番地
朝鮮自動車研究所

設立　明治三十八年
資本金　六百萬圓
京城府南大門通一丁目十四番地
株式會社　漢城銀行
頭取　韓相龍
支店　南大門、東大門、西大門、本町、水原、開城、平壤、釜山、大邱、大田、東京、大阪

鋼鐵、鐵道、船舶
土木建築材料
パイプ、機械、工業用品
（Ｓ）角野商店
朝鮮京城府黄金町
電話本局
振替口座京城

勅許を仰ぐ必要あると事前内閣に關係せる爲

御批准書紛失事件發表に就て
―外務省は斯く辯ず

【東京電報】外務省公表 日英通商航海條約附屬條約御批准書紛失事件につき外務省は左の如く公表した
一、本件を今日まで發表せざりし理由は
一、事件は前内閣時代に起りたる故をもつて、これを公表するは政爭の具に供する如き嫌ひありたるため
一、陛下の勅許を仰ぐ前に輙々に發表し得ぬこと
による、事實は當時英大使館一等書記官堀内謙介が病氣療養のためスイスに赴き休暇を終へ歸英の途次佛國大使館に立寄り英大使館あて公文書を受取り歸英した、公文書は日英通商航海條約御批准書で堀内はこれを預りの手スーツケースにおさめ自己の多くの荷物と共に運び大正十二年四月三日ビクトリア驛に到着し、タキシーを雇ひホテルに着した後、公文書入りスーツケースの紛失せるを發見、直に英國警察に報告し搜査をつゞけたるも行方不明にして四年後に至り搜査の望み全くなきに至りその旨英國警察より大使館あて通知あり、一方條約も手續き未完了のまゝ放置し得ず政府は今回御批准書再下附を奏請するのやむなきに至つた、なほ堀内書記官に對しては懲戒裁判に附する必要ありと認めその手續きをとつたがこれを寛恕に處置せざりしは前例に從つたためである

森外務次官釋明す

【東京電報】紛失事件につき外務省の森政務次官はその經緯につき(詳細既報)語つたが但本問題の發表を今日までしなかつたのは事前内閣の時に起りかつ重大にして御批准を要するので總ての手續き全部の完了を待つたのであると附言した、なほ三日の官報で十四年七月三十日ロンドンで日英兩全權の調印せる日英通商航海條約に關する補足條約を批准さるゝ旨公布された

協定の成立にはあらゆる努力を拂へ

【延期休會說等は想像せぬ】
ク大統領から訓電

【ラピッドシテイ二日發聯合】ラピッドシテイにある大統領クーリッヂ氏はジュネーヴのアメリカ全權に對し

協定を成立せしめるためあらゆる努力を拂はれたい

と訓令した、なほクーリッヂ氏は若しその努力が失敗に歸するとすれば會議は無期延期になるものと見てゐる、最近會議を今週まで休會するとか或はこの際一まづ休會して他日再會を期するとかの報道が傳へられてゐるがクーリッヂ氏は何等かゝる考へを以てゐないといふ、ゆゑに來る四日の本會議で妥協成立しなければ三國軍縮會議はこゝにいよく終りをつげるものである

總會議に於て纏りをみやう

日本との接近を喜ぶ ク大統領の觀測

【ラピッドシテイ二日發】アメリカ大統領クーリッヂ氏は四日の軍縮總會議で軍縮問題を無期延期とするか又は確定的協定を成立させるか何れかにならうと豫想してゐる、しかしてアメリカ大統領は日本代表が終始一貫した誠意を非常に多としてゐる、なほこの會議が不成功に終つても日米を過去數十年來未だ見ざる程親密に接近せしめたのは本會議の効果なりといつて居る

會議の決裂を見越して
立候補聲明中止の經緯

【ラピッドシテイ二日發聯合】アメリカ大統領クーリッヂ氏の立候補辭退の聲明は軍縮會議の決裂を見越してであらうと噂されてゐる

望みは三頭會議

【ナウエン二日放送】傳へらるゝ處によれば日本の石井子爵は英米兩代表の態度が余りに頑固であるからこれ以上協定の勢は執れなかつたといつてゐる、これでジュネーヴ會議は絕望であるから早晚最後の望みは近く行はれると豫想さるゝイギリス首相アメリカ大統領およびアメリカ國務長官との三頭會議にかゝつてゐるのみと

米國の對案は巡洋艦の破棄案
イギリスの承認はむづかしからう

【ワシントン二日發聯合】アメリカ政府は日本の妥協案をそのまゝ承認せず對案として最初のアメリカの提案に接近する巡洋艦の破棄案を提出する意向だ、しかしアメリカ政府ではこの對案が果してイギリスの容るゝ所となるや否やを恐れてゐる

依頼されて調停した

【東京電報】在ジュネーヴ小林中將より三日午前十一時海軍省にあて公報があつたがそれによると日本全權のなしたる調停案は帝國全權より自發的になされたものにあらず他國の依頼によるものである目下の形勢によれば調停の影は薄いと

備砲問題は依然あぶない
調停不可能とみる 我海軍省當局

【東京電報】外電により傳へられてゐる日本の調停案は海軍當局は全く寢耳に水で果して本調停案が帝國全權の自發案であるかと疑ひを持つてゐるし英米何れかの政界的依頼とすれば調停の可能性ありと信じてゐるのが疑はれる程杜撰な案である、その觀點は
一、現有勢力の開きが甚だしく
二、會議決裂の原因と思はれてゐる八インチ砲備砲問題の解決の鍵が與へられてゐない
しかして會議を休會として次ぎの會議まで讓案を留保するといふ程度の妥協案なら政治的に纏まりがつくだらうが本案にはその可能性は全然ないから四日の會議の更に延期され再び蒸し返しになりはしないかと觀測されてゐる

マ氏は更迭か
本人は召還を否認す

【北京三日發】駐支アメリカ公使マックマレー氏は國務省の召還をうけ來る十一日北京出發神戸出帆のプレシデント、ピアース號にて歸國することゝなつた氏は召還を否認し對支問題につき打合せ後歸任すといつてゐるが本國は時機重大に際し更迭をはかるものらしい

武漢の戰線突破さる
立直しは比較的容易

【南京三日發】南昌附近にその兵力を集注した張發奎軍は江西方面に守勢をとり態度あひまいなる朱培德は浙江に對し行動してゐる、南京軍は武漢軍戰線の北部はその中央を突破されたがこの回復は比較的容易なりと見て目下第七軍の一部を安徽に第一軍の一部を浙江に前進し當面の敵に對せしめ、なほ南軍の主力を南京に集め戰略練習としてゐる

御機嫌麗しく佐伯灣へ御入港
ボートレースに御興深し 聖上陛下御動靜

【佐伯電報】豐後水道における聯合艦隊の戰技演習を御統監あらせらるべく聖上陛下の御召艦山城は三日午前九時小笠原島より佐伯灣に入港したこれより先、飛行母艦その他の
◇……搭載せる飛行機十二機は豐後水道まで奉迎申上げ在港艦は一齊登舷禮をなし皇禮砲殷々として海を壓す折柄來艦中の鈴木大將、加藤司令長官、大分、宮崎兩縣知事以下御召艦に伺候して天機を奉伺したが陛下には御機嫌麗しく上甲板に御出座給つた午前十一時鈴木宮崎艦天城に御移乘艦內御巡覽戰技後一時よりは選拔兵士のボートレースを御覽あり同夜は山城內に御泊り四日
◇……早朝 御出港御統率あらせらるべく三日夜佐伯町では提燈行列を行ひ御旅情を慰め奉つた

鬼界ヶ島御成りか
同島特産の馬を獻上

【鹿兒島電報】聖上陛下には御都合により硫黄島の鬼界ヶ島に御立寄りになるかも知れぬので長谷川長門艦長その他は鹿兒島縣と打合せ御視察したがこの報に一度島民は天を拜し地に伏して御立寄りを希願してゐるなほ同島特産の馬を獻上申上げるはずである

南浦穀檢成績 鎭南浦穀物檢查支所の七月中の檢查成績左の如し(鎭南浦)

▲玄米三〇二五叺▲白米二〇二八八叺▲大豆三五四叺▲穀物用叺六九五二枚▲撈用叺一一三〇枚▲麻九一六五五

ボロヂン抑留說

【上海三日發電】漢口を引あげ西安に向つたボロヂン一行は陝西省で馮玉祥部下のため抑留されたとの說が當地に傳へられてゐる果して事實なるや疑しいが彼の一味數名がなほモスコーに歸還されてゐるから或ひは入露交換の意味でボロヂンを抑留したものではないかといはれてゐる

最高會議で停戰を決議す
潘總理以下出席 滿場一致で賛成

【北京三日發】三日午後三時より大元帥府に奉天派最高會議を開催二日夜濟南より歸京した潘總理は孫傳芳、張宗昌共に南北軍事協定に賛成せる旨報告しいよく奉派は正式に南北停戰の決議を行つた

南京政府への批難愈よ濃厚
その聲明も信ぜず 官民衝突の形勢

【上海三日發】南京政府に對する不穩の聲と蔣介石に對する批難は漸次濃厚となりつゝあるが特に九月一日より實施の關稅問題は上海の商人を根本から破壞するものとして支那人各工場經營者は狼狽驚愕中であるが政府は特に支那人側には原料輸入稅を撤廢すると優遇方法を通告してゐるがそんな撤廢しなどの余裕のない財政狀態を知つてゐる支那人はその通告を一應も信ぜず官民衝突の形勢になつてゐる

附加稅の課稅通告
天津海關管理所から

【天津二日發電】天津海關附加稅管理所は八月十五日より奢侈品に五分の附加稅を課する旨通告し領事團は近く抗議提出のはずである

附加稅に抗議す
加藤領事から捻込む

【天津三日發】加藤領事は三日支那側に對し奢侈品附加稅徵收の不條理を指摘し嚴重な抗議を行つた殘らは默認の破壞である

稅關占領の先奏曲
佛汽船附加稅を踏倒す

【上海三日發】一日當地出帆のフランス汽船ボウルガレツト號は出帆に際し輸出稅附加稅を納めず普通稅のみを全國領事館に供託し出帆してしまつたこの踏倒し方法はその後各國汽船でも試みるとの噂があつた、これは稅關占領の具体化でこれに對し矢田總領事は日支關係の重大を說き遠大の計畫の下に排擊するはずだと暗に強硬手段を仄めかした

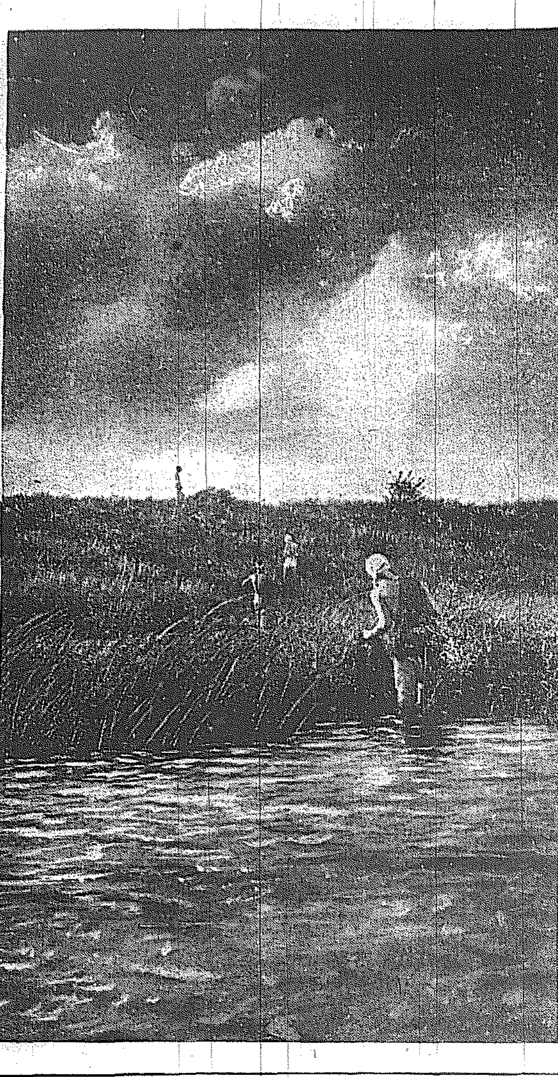

入道雲 往十里附近にて

公式の御祝は御遠慮申せ
廿日後に迫る御慶びに 内務省から通達

【東京電報】國を擧げて御待ち申上げてゐる皇后陛下御慶事も、後二十日を餘すのみと迫り宮內省は離宮內御産室の用意その他萬般の準備を完了したが更に祝賀方法についても東京府、市、內務省その他關係官廳と協議の結果內務省を經て全國地方長官に通牒した、右によれば今回は諒闇中のこととて賀表捧呈、提燈行列をとりやめ國民が熱誠のあまり宮城に向つて萬歲を唱へる程度に止めることとし、公式の御祝ひは諒闇明けをまつて受けさせられることとなつてゐる

遠からず撤兵斷行
首相白川陸相と協議

【東京電報】田中首相は二日午後二時官邸に白川陸相を招き撤兵問題につき時余にわたりて協議した即ち最近支那の時局に鑑み外務省をはじめ政府部內に即時撤兵說が次第に有力となり首相の意も大いに動いて居る模様で今後支那時局に一大變化が起こらない限り遠からず撤兵斷行の段取となる見込である

川崎の失業者を斡旋
京城商議で調査

川崎造船所はいよく海軍において職工を解雇することになり同時に職工三千名を解雇したが神戸商業會議所ではこれ等失業者のために全國的に求人調査を開始し京城商議に對してもこの旨求人調査および斡旋方を依頼して來たので同商議では目下各方面に對し調査中である

藏相に首相から諒解

【東京電報】田中首相は三日午後零時半首相官邸に三土藏相を招致して明年度豫算編成方針および新規要求に關し他の閣僚との折合の點につき約一時間懇談した

職員の待遇は依然變更しない
全北鐵道の買收と鐵道當局の意嚮

全北鐵道買收案は一日の鐵道局の決定事項で大藏省決定し來たる十六日の最後の株主總會の承認を得ていよく國鐵に引繼れることゝなるが

問題の 核心たる買收價格九十萬圓の交附公債が額面によらず時價によるので全株主は異議なく圓滿解決するものと豫想さるゝが引繼後の從業員の待遇について鐵道局の語るところによると鮮內の各私鐵線は二三の線を除くと多く經營難に陷してをらすために營業不振と行かぬまでも好成績とまで行かずかてゝ收益の全部が建設改良費に充當さるゝ現狀にあるので職員の待遇も優遇してあるとはいひ難いが全北線は今日まで相當

好成績 を擧げてゐるのでこの點は國鐵と餘り均衡は失してをらず從て職員もこゝ二三年は整理減給などもせず失業者は出さない方針である

自治權擴充決定さる

【東京電報】行政制度審議會總會は三日午前九時より首相官邸に開會、田中首相以下各委員出席し地方分權に關する報告書を議題とし前田幹事長より審議要點に參考案一、州廳設置に關する件一、行政事務省略に關する件一、官廳能率增進に關する件につき說明あり懇談を交へ議案中の一、自治權擴充に關する件を決定正午散會した次回は十一日開會のはず

政友會百八十八名

【東京電報】京都府選出中立代議士垂水新太郎および大分選出民政黨代議士金光庸夫兩氏は三日政友會に入黨したその結果政友會は議數百八十八名となつた

朝鐵の決定新線
慶北及び忠北の二線

【東京電報】朝鮮鐵道會社本年度新線起工は左の如く取締役會で決定した
慶北線 店村、醴泉間(十四哩)建設費百四十萬圓九月中起工
忠北線 淸安、忠州間(三十哩)建設費三百五十萬圓一月起工

共和黨員面喰ふ
ク氏の立候補中止の聲明で

【ワシントン二日發】ク大統領が次期大統領選擧に立候補せずと突如聲明したため共和黨員全部と官邊は驚愕の餘り政界領袖連も今の處批評を避けてゐる、ク氏は再び立候補するを欲せずと述べた外何事も聲明してゐない

經濟

水稻生育全國的に稍良好

【東京電報】七・中旬より末まで水稻生育狀態につき農林省調査に依れば氣候狀態は東北地方が概して曇雨天多かりしを除き晴天多く高溫持續し爲めに關東、東海道近畿四國及び九州の一部には灌漑水不足の地方あれど全國通じて概して適順の氣候と云へる伺螟蟲は全國的に發生し浮塵子も局部的に發生し且つその程度は例年に比し多い模様なれど全國的には稍良好の生育狀況と觀測される

輸移入米增加す
農林省發表

【東京電報】農林省發表によれば七月下旬米穀輸移入額は左の如くである(單位石)

七月末外米輸入額	五〇九一三
七月計	二一三七三五
前年十一月以降累計	三五三一五二九
朝鮮米移入額七月末	八六二九三
同七月計	二五七〇二七
同前年十一月以降累計	五〇六二二六四

で前年同期間輸移入額に比し
外米 二〇二三五八六石
鮮米 四〇八七一六石
と何れも著しく增加を示した

七月中仁川米穀輸出入

七月中の仁川港米穀出入高を前年同期に比較すれば次の通り

▲輸移出(石)	本年	前年同期
玄米	[illegible]	[illegible]
白米	[illegible]	[illegible]
碎米	[illegible]	[illegible]
大豆	[illegible]	[illegible]
其他	[illegible]	[illegible]
▲輸移入(斤)		
外米	[illegible]	[illegible]
蜀黍米	—	[illegible]
其他	[illegible]	[illegible]

慶北麥作狀況

慶北道種苗場に於ける本年度麥作狀況は 大麥 千歩收穫三石四斗一合子實一升の重量三三二匁裸麥は收量一石六斗二升四合、一升の重量三百八十一匁で前年に比すると四斗七升六合、前五ヶ年平均に比すると六斗二升の減少である。また小麥は收量一石八斗八升、一升の重量三百六十九匁で前年に比して三升七合前五ヶ年平均に比して二斗七升六合の減少である。之れは立夏以後に於ける天候適順を缺き降水量の分配良好ならず晴天打續ける爲め地水の缺乏を所へ登熟上大なる影響を及ぼしたによる尚ほ粒形は例年に比し小さいが品質は概して良好である(大邱)

大邱六月分貿易高

大邱府六月分の貿易高は輸出が三千七百八十四圓、輸移入が百萬七千四百六十四圓である。これを內譯すると輸出先は支那のみで布帛製品、朝鮮紙等で、移入先は一萬六千四百三十四圓の下關が最も多く之に大阪の一萬六百九十五圓が次ぎ神戶、名古屋、東京、門司、博多、長崎等である。輸入先は支那、米國、佛國、瑞西等で支那の十二萬五千六百六十圓が最も多く米、佛、瑞の順位に粟、高粱、蕎麥、豆類、葉煙草等がその主なる輸入品である(大邱)

釜山牧の島間交通改善問題

釜山牧の島間の交通改善に關して過般同島有志が桑崎府尹を訪問窮狀を聽取して以來、現在の渡船狀態を替へるに渡津橋を以つてするか、若しくは渡し船の設備改良を要望して島民大會を開き氣勢をあげたが、更に同島繁榮上目的貫徹を期する爲めに三日夜東本願寺別院で渡津橋及び渡船改善に關して島民大會を開催に決定したが繁榮上當面の問題として交通改良以外に多年の懸案である漁港施設、道路改修問題等あり而して是等の諸問題は何れも交通路の解決によつて左右されるので渡津橋と漁港の兩問題を以て輿論を喚起する一方地主會の覺醒を促して邁進する意氣込みであると(釜山)

七月正米市況

正米界はモラトリアム後の財界安定、各地補付騷擾及び二ヶ年の減收による本年供給五百萬石不足等強材料續出に頗る頑強な市況を以て越月したが一面昨多米の出越米は內地市場に集中し其の多くは假需用に供せられるため之が處分により常に値を抑へる傾向あり安値には自然移出不振出來たし爲めに朝鮮主要地の在米は前年の三十萬六千石に對し本年は五十萬四千石の多量を示した、しかも鋼貿期に向ふと共に入庫品中弗々品傷みを生じ此の整理の爲めにも賣物出で且夏季の食慾減退により需用渉々しくない所へ、金融は深刻に以來縮したので月初三等玄米三十三圓のものが十四日三十一圓九十錢二十三日三十一圓以下となり、二圓以上の下落を來たした、要するには一時の供給不足が思惑熱を起さしめ金融業者の安心融通と手持筋の買惜みとを招いて反動と見るの外なく、今後は荷の消化と天候如何とにより相當の高下は免れまいと觀測される

茶話

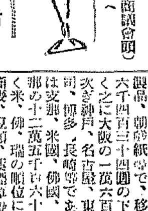

▲米穀調節がはじまる相な、しかしこの天下の御法度は嫌な調節はどこにも人目を惹かない▲豆めしに馬鈴薯めし玄米パンのホヤくで代用食を奬勵しても食べる人は食べて食べない人は食べない外米は米にして米に非ず新人と稱するてあひが集まつて開貴米の一粒選りをえらんでお撈のコッタにライスカレーをこしらへさせたら御意に召したからといつて之で米價調節が出來ると思ふのは風が吹いて眼醫者が繁昌する以上に狂氣な論理であり▲同時につるべ落しに下るこの米價を朝鮮米の知つたやうにいふのは浮かれ女の起請以上にうらへらな話である▲けふこの頃の調節沙汰十五年度産米十五萬石を買上げ古米と古外米十二三萬石を拂下げてこの米價が調節出來るとはさても虫のよいものかな、高い米價が朝鮮米を呼んでも氣候の好順と假需要のとがめとを負ふべき責任は朝鮮米にはないはずだ▲よくいへば徹底的聰くいへば泥棒も一つ穴くいへば傳家の寶刀で誤かして置いてさて蓋をあければ玉手箱ほどにもなく逆向ひの政略にボロいもうけをさせるだけとはいはれる米穀法の運用はそれが數的調節であつても價格調節であつても傳家の鈍刀の範圍を一歩も出ない▲米穀法が朝鮮に適用されるもよしされぬもよし相場の騰貴と千鳥足とは裏道づたひに花をこそ散るなれ

辭令

京城高等工業學校教授 福島儀太次
奉天及撫順へ出張を命ず(三日付)
本府事務官 西岡芳次郎
同 村山道雄
總督官房審議室兼務を命ず(三日付)

會

◇……乃木會講演會 三日午後八時より山手町仁川公會堂に於て乃木會教育部、吉田幸雄氏る「明治大帝と乃木將軍」につき講演會を催す筈

人

◇古賀正夫氏、小山令哉氏、白石昌之介氏、宮川福彦氏、久保田清茂氏(明大マンドリン倶樂部員)四日朝出發平壤へ
◇齋藤力氏(朝鮮土地改良會社重役)三日夜京城東京へ
◇福島莊平氏(元平壤商議會頭)三日夜入城朝鮮ホテルへ

株式

大株短期引跡

大新	七十七圓五(不變)	
鐘新	百廿三圓六(十錢安)	
久原	四十八圓七(十錢高)	
東新	百廿八圓五(十錢高)	

東株短期後場

	寄附	大引	高値	安値
新東	[illegible]	[illegible]	[illegible]	[illegible]

東京現株

東株	[illegible]	滿鐵	[illegible]
同新	[illegible]	同新	[illegible]
郵船	[illegible]	東拓	[illegible]
鐘紡	[illegible]	同新	[illegible]
日石	[illegible]	富士紡	[illegible]
日清	[illegible]	絹毛	[illegible]

期正米

鮮內延べ(三日後場)

	寄附	大引	高値	安値
▲釜山				
八中	[illegible]	[illegible]	[illegible]	[illegible]
八末	[illegible]	[illegible]	[illegible]	[illegible]
九中	[illegible]	[illegible]	[illegible]	[illegible]
九末	[illegible]	[illegible]	[illegible]	[illegible]
出來高	[illegible]			
▲大邱				
八中	—	[illegible]	[illegible]	[illegible]
八末	—	[illegible]	[illegible]	[illegible]
九中	[illegible]	[illegible]	[illegible]	[illegible]
九末	[illegible]	[illegible]	[illegible]	[illegible]
出來高	[illegible]			
▲群山				
八中	—	—	—	—
八末	—	—	—	—
九中	—	—	—	—
九末	[illegible]	[illegible]	[illegible]	[illegible]
出來高	[illegible]			

各地期米後止

先限▲下關三三、七六▲桑名步場十一番三三、〇四十二番三三、九一▲名古屋三三、四五▲金鼎三三、六五▲熊本三三、八九
大阪最終氣配三三圓四十四錢(三丁安)

大阪期米俵合

	賣方	買方	取組高(石)
當限	一八	二五	四九、七〇〇
中限	二三	二三	一三、一〇〇
先限	二五	一九	四七、八〇〇

東京深川在米

三日現在は二十萬六千二百六十俵と前日に比し五千四百八十三俵の增加

大阪市中在米

三日現在は百九十九萬九千五十七俵と前日に一千七百二十七俵の減少

市況

大阪市中棉唱 前日比較

ミッドリング	新棉八九月積	[illegible]	[illegible]
ブローチ	同	[illegible]	100安
ベンゴール	同	[illegible]	100安

大阪棉花後止

當限	五八、一〇	
先限	五八、五五	

橫濱生絲後止

當限	一三三〇、六〇	
先限	一三五、二〇	

各地の天氣 三日午後

東京	雨天	仁川	曇天
大阪	晴天	京城	曇天
下關	薄曇	平壤	晴天
釜山	晴天	安東	晴天
大邱	雨天	奉天	晴天
群山	雨天	大連	晴天
木浦	曇天		

夏の生活と近代主義

京城日報

一

あらゆる近代的な趣味や傾向や思想に對して、兎角嫌惡の感じを抱きたがる人々にとつて、最もその神經を刺戟されるのは夏が一番であらう。そこには近代的のあらゆる醜態なる光景が赤裸々に展開されるからである。例へば斯ういふ人々がモダーン、ボーイやモダーンガールの服裝態度の餘りにも性的中心の生活樣式を見せつけられるのは、夏において最も甚だしいものがあるだらうし。また一般に享樂する態度的の色彩や、享樂的の傾向や、娯樂施設といつた生活趣味の如何にも大びらに、人の目を惹くやうに發現されるのは、夏においては免れない所である。いひ換れば夏の生活は閉鎖的でなく共同的であり、孤立的でなく群衆的であり、四圍の環境の開放的でなく山に海にはた街頭に露骨的である。夏の生活を享樂するといふことからがすでに近代的といはねばならぬ。從つて近代的なるすべての缺陷が夏の生活に發現されるのは當然であらう。

二

然もわれ等は斯ういふ近代的の享樂趣味傾向の存在を承知しつゝも、同時に夏の近代的生活に最も健全なるものがあり、道德的なるものがあり、また美的なるものゝあることを忘るゝことは出來ぬ。現にわれ等は、カフエーの女給に法外のチップをはづみ、海水浴場に安價なる戀をあさるものゝみがモダーン、ボーイではなく、寧ろ近代的の學生や青年の傾向としてその登山熱や、水泳、野球その他の運動競技の旅行やを擧げねばならず、又其修學的旅行などにおいても、中學生や女學生の朝鮮支那又は歐米までも出掛けるといふ好風潮をも認めねばならず、更に夏期休暇を利用しての眞面目なる學問研究思想の決して昔の學生に劣らないのみか、かへつて大いに優るものがあるのを無視する譯にゆかないのである。能く『今の若いものは意氣地がない』などゝいふものがあるけれど、炎天にさらされて野球競技に熱中する近代人の男性的元氣は、決してさう『意氣地がない』ものではないのである。高山に攀ぢてキャンプ生活をするもの、激浪をぬぐひつゝ遠泳を試みるもの、旅行に試みるもの決してそんなに『意氣無力』なものとはいへないのである。」

三

われらは斯して近代的なるものを讃歌する。それは人類の向上を促し、文化の發達を促するからである。その近代的なるものが最も發揮されるのは夏である以上、われ等は自然夏を謳歌しなければならぬのである。たゞ夏はあらゆる罪惡の繁殖し跋扈する時期であり、近代的のあらゆる病弊の暴露される時期である。然しわれ等の近代主義者たるは、傳染病の蔓延するゆゑに夏期を呪ふ能はざる理由を有するからである。しかしてわれ等は夏の生活の最も健全なるは、最も簡易化され、單純化された點にあると思ふ。

百年前の小笠原

外國奉行水野筑後守と一英人の面白い對話

聖上を迎へた小笠原島も百年前は殆ど無人島といふてもよい。文久元年辛酉の十二月三日外國奉行水野筑後守、その屬員調役由井太左衞門、調役田邊太一、調物方富田達三、須藤鐵一郎、定役元締小花作之助外三十餘名は幕府の命を受けて小笠原島に渡航した。一行は翌年壬戌三月二十七日に同島實地踏査の大任を果して無事江戸へ歸還した。航程千幾百里、日數百十余日を要した。當時の全權ともいふべき外國奉行水野筑後守と御目付服部歸一以下隨員一同は日夜東奔西走して移住民の撫撫に盡め、彼等を心服させた。次ぎに定役元締小花作之助の聞いた水野筑後守と英人ジョージホーツンとの對話を掲げる。」

文久元年辛酉の年十二月
於小笠原島
定役元締　小花作之助書
外國奉行　水野筑後守
御目付　服部歸一

筑『はじめて面會致候、永年御無事にて御暮し候事大賀の極みに御座候』
英『有難く存奉候』
筑『當島には何十年程居住致しをられ候哉』
英『三十二ケ年程在留仕候』
筑『この度まかり來し儀は當島開拓の儀に有之候無事渡來出來候ひて誠に安堵仕候』
英『在留の私共一同も安心致し候』
筑『ついては追々日本の農民が移住致すべく候間末永く和合致し相親しく被下度候』
英『それは素より私方も御願ひ致す次第に候當島は西曆千八百二十七年英艦渡來致し候て英國所領し今日におよび候右とくと御承知願ひ上候』
筑『委細承知致しをり候併れども日本においては三百年前この島を見出し、國人渡來致し候ひて神祀建立致候右は貴方にも承知候哉』
英『私等はたゞ英領とのみ心得をり候貴國においての左樣なる事は全く存じこれなく候私等渡來致し候際は全くの無人島にてこれあり候』
筑『此方にては三百年前御納致し小笠原島と名付二百年程相續き候ひしがその後百年以來中絶致し候につきその方渡來のみぎりは定めし無人島にて候ひしならん』
英『御國の御見出し相成候ことは記錄にも相見えをり候』
筑『その方等開拓の土地は那としても以後開墾すべき土地はあらかじめこの方の定むるおきてを相守被下度候』
英『承知仕候以來日本のおきてに從ふべく候』
筑『右はこの方の農民を移し候上にて相定め候』
英『なほ當島規則なども御座候哉』
筑『それはこれまで移住致しおる方に限り申し合せ候ものと存じ候樣はこの方において相用ひる事之無候、しかれども今後の參考にも相成ることなれば一應は見立て申すべく候』
英『承知仕り候』
筑『この品は政府より下賜されし物に候へば御笑納被下度候、これは酒一樽、反物類五十八品その他の諸品に御座候』
英『有難く頂戴仕候』
筑『當島は地震は如何に御座候哉』
英『大地震は無之候へども小地震は一年に四五度位有之候』
筑『津波は如何に候哉』
英『當年より七ケ年以前に大津波有之候て私所有の家を押流しなほ炊具等も亡失仕候』
筑『人間には傷害も無之候ひし哉』
英『人間には無之候』
筑『夫は何月の頃に候ひし哉』
英『十二月二十九日の事に候』
筑『これより東南方に當たり我國の母島と唱へ居る島とは往返致し候哉』
英『たびたび往來仕候』
筑『右島は人家何程有之候哉』
英『四軒有之候』
筑『居住民は何國の人種に候哉』
英『一人は英人、一人は獨人で永く滯留仕候者も有之候』
筑『如何樣の船にて往返致しをり候哉』
英『ごく小船にて往返致し居候』
筑『それは〳〵至極危き事に候』
[illegible]

樂浪出土品の王

「居攝鏡」賣らる

世界最古の年號鏡

稻葉君山氏語る

樂浪出土品中の王とも稱せられ、またこれあるがために東洋文化研究上萬丈の光焔をあげてゐた漢鏡王莽時代の居攝元年鏡は、わが朝鮮を永遠に離れて、京阪地方の某收藏家に歸したとの事である。この事實につきこの方面に研究しつゝある稻葉君山氏を訪ひその所感をたゝくと氏は、慨然として一言もなく嘆くしておもむろに下のごとき批評を試みた。

『居攝元年は今を去る千九百二十一年に相當し前漢の末期ではありますがこれほど古い年號鏡は支那本土にもまだ知られてゐない支那では始建國二年の在銘鏡が一番古く樂浪出土のこの鏡に比して、三四年後れてゐます、年號鏡では最古であるといふことゝ、出土の地點が明かであることがすでに有價値なる上に、其紋樣鑄瑞へがひどく新しく從來學者の見解を一變せしめたといふはゆる舊鑑識破りの古鏡です。實は先般、山階宮殿下御覽の際、この鏡が陳列されなんだと聞いて、聊か不思議に存じてゐたのです。平壤では樂浪保存會など組し、官民有力者も多數參加せられ、この鏡の持主富田氏もその一人であられたはずですが、富田氏がいよ〳〵手離された事情は別として、まことに惜むべき事實であると考へます。平壤には民間收藏者になほ多くの名品が見出されますが、こんな調子では早晩、朝鮮を見棄てることになるのでせう。今度の運動ですが、この居攝鏡に對して總督府博物館方面が當時如何なる態度と手段とをとられたものか、惜みてもあまりあることです。

千羊の皮は一狐腋に如かずといふ、千々居並ぶたる古鏡をいくら蒐集したといつて識者の一顧を迎へうるものではない。』

元山港乘降船客數

元山港の船舶乘降客は釜山に亞ぎ仁川よりやゝ上位にあるがこれは間島移住民が元山より乘船するのと最近に到り北鮮の寶庫が漸次開拓されるにつれ出入旅客も殖えて來たのに基因するもので今本年四月以降六月まで三ヶ月間の乘降船客數左の如し

▲乘船總數一萬七千三百七十三人內元山以北各地へ一萬四千七百七十人同以南へ二千六百三人

▲降船總數二萬七千三百三十四人內元山以北八千百四十五人同以南一萬九千百八十九人

南浦外米輸出入狀況

外米の賣行盛ん

鎭南浦七月中の外米輸出入狀況は輸入二千八百七十五石で一度鎭南浦へ陸あげし直に內地へ輸出されたもの一千六百六十五石であるが輸入はジヤンクで支那より搬入され輸出は主として伊勢、名古屋、北海道へ仕向けられてゐる。本年は端境期の持越米に不足を來たすものと豫想され新井、愛國兩精米所の如きは去る五月より一萬袋の外米を輸入してをつたがこの外米が價格低廉で經濟的なると朝鮮人および支那人の嗜好に適したため非常な賣行きで市日の如きは新井商店の門前は外米の卸し賣で市をなすの盛況を呈してゐる（鎭南浦）

山の奇談

石川生

三

その夜利平爺達は祈禱が濟むと逃げるやうに宿に歸つたが三人共いひ合せたやうに高い熱にとりつかれて遂りに鬪した湯宿の一室に枕を並べてふせつてしまつたがそれが何病であるか殆ど診斷がつかなかつた

×　×

利平爺の留守宅ではそろ〳〵歸宅する頃合だといふので子供等は温泉名物の木通細工や笹餅などのお土産を心待ちしてゐた、或日の朝げの前に神棚の燈明が平常と違ひ何度マッチをすつてもヂヂヂヂと消え勝ちで燃え澁つてゐるのを見て女房は利平爺の身の上に何か起つたことでもなければよいがと或る胸苦しい不安に襲はれるのであつた。そんなことがあつた、その日の丁度午さがりのことであつた。利平爺の女房は子供等のお膳や茶碗を始末するため臺所に立つてゐたが眞つ黑に燻けた鑑かぎの上あたりで何かしら人のうめくやうな聲が聞こえてゐたが女房は又も今朝からの悪い豫感を呼び覺されてオド〳〵しながら音のする方を見やつたが別に變つたこともなかつたので再び茶碗を手にしやうとした時であつた突然何か重いもので床板を打つやうな音がした、驚いて振返つた女房は六尺にも餘る青大將が鉛白色の腹を見せてピクリともせず長くなつてゐるのを發見してそのまゝ顛倒い流し元に打倒れてしまつた

×　×

出羽の人達がお西詣でをする時は先達になる宿坊の御堂か或は年長者の納屋に廿七日間愼食を共にして一切の肉食を絶つことは勿論鷄鳴未明に起き出て村端の小川で水垢離をとつてから鎭守樣に行きそこで神官から潔めの御祈禱をして貰はねばならない事になつてゐた。若しこの禁を犯したものは途中の途上で思はぬ負傷をするとか同行者の誰もが不思議で堪る「石踏」の時に不思議に足を踏み外して雪解の水が瀧をなして飛沫してゐる谷川の中に呑まれるとか恐い野獸で足を見失つてしまふとか必ず一度は何かしら山神の祟りに遭はねばならぬものと堅く信じられてゐた。だから參詣者を送つた留守宅では矢張り肉食を愼しみ成るべく口論を避け茶仕事なども手控へるのであつた。それは參詣者の山で何か不幸に會へば留守宅の家族の誰かにそれと同時刻に必ず不幸があるとか又留守宅で凶事が起ると山でも吃度不慮の災に會ふといふ傳説を恐れてゐたからである

×　×

利平爺の臨終に家族が揃ふたのは山の里でそうした出來事があつてから一週間も後のことであつたが山があれ出したのと天井から死んだ蛇が落ちたのは同日の殆ど同時刻であつたことがわかつた（終）

行政問答

投稿歡迎▲問は簡單明瞭に▲記事の發表と重複を避けること▲宛名は本社行政問答係へ

青年子弟保護

問　數へ年二十一歳の男が其同棲中の父兄より度々訓戒を受くるに拘らす時々酒色に耽溺し所謂高利借財を能事とするが故に父兄は日夜其倒産の遠からざるを悲觀しあり此の場合別に救濟策がないでせうか（一讀者）

答　數へ年二十一歳と謂へば何れ本年は滿二十歳に達し又は達すべき青年でせう、酒色に耽溺し高利貸より高利の金を借用して浪費するとせば今の中に裁判所に申請して準禁治産宣告を仰ぐのが安全です、成年者たると未成年者たるとを問はぬのです弟の借財は法律上父兄は責任を負はないでも差支ないのです（近見辯護士）

恩給除算

問　明治三十二年四月內地師範卒業小學校教員拜命三十五年九月東京高工教員養成所入學其間在學中休職となる三十九年四月卒業直に隨意就職許可實業界にゐる、同年七月休職滿期にて退職命せられたり此間の年月は其後再び教員の現職に就き居る者に在りて恩給年限に繼續計算さるゝや否や其法文名を明示し御高教を乞ふ（土屋忠次）

答　本件は明治三十九年七月休職滿期に因る自然退職なるを以て自己便宜退職に非ざるが如きも其の休職滿期は自己の意思發動に基く効果にして教員養成所卒業後自己の都合に因り實業界入りたるが休職滿期の原因を爲すものなるを以て小學校教員退隱料及遺族扶助料法に依り其の在職年は除算されるものと思ひます（京畿道知事官房調査課）

借主が死亡

問　甲が乙に金二百圓を普通借用證書で借與（但し保證人なし）し其返濟當日に金五十圓也を入金し其後返濟期日を定めをりしも返濟期日前に突然乙が死亡せり乙の未亡人は小供二人を連れ他家に嫁付す亡人は該金圓に對し辨濟の義務如何回收手續き方法を御教示を（K生）

答　前戸主たる父の借金は現戸主たる子供の負債となるのが原則です、併し子供が無資產であるならば回收方法を今講ずる譯には行きますまい未亡人は法律上返濟義務を負擔せないのです、併し未亡人に交渉して辨濟の承諾を得れば格別です（近見辯護士）

東亞支那の內觀

池田桃川

蒋介石と洪秀全……（三）

太平軍には、宗教規則規十條といふものがあつて軍規風紀を取締つてゐた。それは、天命に遵ひ、聖論を感謝し、吸煙、飲酒を慎しみ、金銀器飾を匿さず、要なきに他營に行かず、職務を習ひ、國法王章を謹守し、軍機將令を漏洩すべからずといふやうなもので、はじめは可なり嚴格に守られてゐたやうであるが、だん〳〵勢力に阿附する烏合の衆が多くなるにつれて非規律もおろそかとなり、南京に奠都した頃には、掠奪、飲酒、賭博など盛んに行はれ、支那軍隊本來の面目を發揮した。革命軍にも、人民を擾擾せよとか、法律を守れよとか、その外命令に服從し、職務に忠實に、一致團結し、財を貪らず、彈丸を節約し、敵を怖れず、洗者にして、肉彈を以て敵へなどいふ十ヶ條の軍規が設けられてあつて、從來の支那軍隊と比ぶれば、大いにその面目をことにし、軍規嚴肅を以て聞こえてゐるが、その機會が來れば、落つれば同じ谷川の水で、掠奪、殺掠等。あらゆる慾望をほしいまゝにしたのは、支那軍隊本來の面目として又致し方もところであらう。」しかし、朝晩に禮拜を怠らなかつた太平軍と、孫文語録を拜讀する革命軍とが、宗教的信仰と、政治的主義のために、他の單に利權政權のみを爭ふ闘爭たる武人政客の率ゐる軍隊よりも聊か嚴格にして、かつ戰ひと闘とを持せる點は、注目にあたひするものであつて、又其兵力を強からしむるゆゑんであらう。太平軍に、女戰師がゐて女軍を率ゐ、革命軍に、黨代表がゐてその軍を監督するなども、他の軍隊に見られない特長で、これ等は、戰陣の統一上、非常に効果があつたやうである。」

洪秀全の施政上、特に目立つて見えたものは、一種の共産制の實行であつた。それは、土地および金銀を一定の額以上私有するを許さぬといふので、これはその以前にも試みた爲政者がゐないでもなかつたが、いつも失敗であつた洪の施した法といふのは、土地は男女の別なく、十六歳以上には良田一畝、以下には半畝を與へ、もしその家族が十人ゐれば、五人には良田、五人には下田といふ風に不公平なく配分したのである。いはゆる同耕同食、豐荒相通ずるといふ理想の實現に努めた。又金錢は、一人銀十兩以上の私藏を禁じこれを破る者は、私藏犯として罰せられた。今から七八十年前に、かくの如き共產的施政の行はれたことは、奇異な感じがしないでもないが、それが實際において、共產の主義にかなふやうな効績を擧げ得なかつたことを思へば、何等も理想に生きんとする支那人のくせとして當然のことにも思へる。まだ實行の運びにはならないにしても、われ〳〵は、三民主義に、より以上の期待を抱くものであるヘンリー、ジョージの思想に影響せられた孫文の三民主義は、余りに理想的に走つた嫌ひはあるが、彼の持ちたる大人生觀には首肯出來る點が多い。三民主義の精神も合點が行く。あれが實現出來れば申分はないが、享樂主義、利己主義、個人主義といふ國民性を、シンの髓までしみ込ませてゐる支那人には、その實行中々困難である。實行しても、洪の如く續かなかつたら何の役にも立たない。過ぎたるも、およばざるも共に不可、更生せんとする支那に、その指針の三民主義を、いかなる方法により、いかなる程度に實施するかは見ものである。まさか、天下を取つてしまつたから、あとはどうでもよいと、その指針を置き去りにするやうなことはあるまい。」

內地觀光團の續發

第三班は八月十日出發

本社主催京城兩社における朝鮮關係の觀光を兼ねたる內地觀光團は非常の歡迎を受け、すでに第一班は去る十五日京城を、第二班は二十日大田を出發、それ〴〵觀光を了へて歸鮮しました。第三班は八月十日更に京城を出發する豫定であります。參加希望者は左記八箇所の何れへか至急御申込み下さい。申込者へは詳細な日程を通知しますが大體の旅費は左の通りであります。

本社（六十五圓見當）	京畿道	京城府太平通
大邱支局（六十圓見當）	慶尚北道	大邱三笠町
平壤支局（七十圓見當）	平安南道	平壤壽町
裡里支局（六十五圓見當）	全羅北道	裡里榮町
釜山支局（五十七圓見當）	慶尚南道	釜山幸町
大田支局（六十二圓見當）	忠清南道	大田榮町
安東支局（七十五圓見當）	安東縣	五番通
春川支局（六十五圓見當）（但し京城より參加）	江原道	春川

昭和二年七月

京城日報社
每日申報社

サンユウ輕便電話機

秩父宮家　高松宮家　久邇宮家　東伏見宮家　竹田宮家　朝香宮家　王世子宮家
御買上の光榮

卓上用　壁掛用

○本機の特色　輕便、平易、安價、外觀美、內容優秀、耐久
○本機の用途　一般御家庭は云ふ迄もなく工場、事務所、商店、會社、學校、集會所、旅館、料理店、待合等に利用して勞務を簡略にし生活改善に資する事が出來るのを確く信じます

電話交換器全設置御見積致します　御入用の方は郵券二錢封入御申込を乞ふ

株式會社サンユウ製作所朝鮮販賣部
特約店　京城本町一　中村時計店
京城永樂町二　高橋商會
城　櫻井町一　扶桑商會

株式會社 山口銀行

資本金五千萬圓　社長山口吉郎兵衛
本店　大阪市東區瓦町二丁目
京城支店　京城府黃金町二丁目
支店　東京　大阪　名古屋　京都　神戶　岡山　福岡　御影　和歌山　秋田　外全鮮四十一ヶ所

今村醫院

內科　小兒科
入院隨意
京城若草町ナ通り
院長　今村豊八
電話本局三八六一

十二指腸藥

斷食も下劑もいらず苦みも疲れもせず驚く程偉大の効力あり
心臓病　著しく恢復を早めます

本劑は腸虫の驅除で血を増し元氣を附ける保健藥でタッタ一圓にて健康への方向轉換をなし三圓にてスッキリ治る又常に用ふるも普通の藥の服用は著しく
價　▲七日分一圓　▲十五日分二圓　▲二十三日分三圓　▲四十日分五圓　前金送料十二錢　代金引換二十八錢（內地）
○ハガキにて御申込次第直に發送致します。
本舗　熊本市ワイフ町　袋屋藥局
代理店　釜山府辨天町　藤田悌三郎藥舖

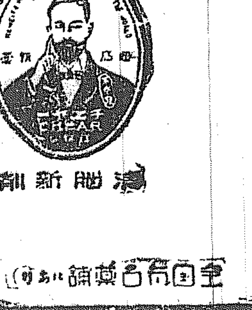

清腦新劑

チエヤー

頭痛即効
頭腦明晰
精力絶倫

年來渇仰の此の靈藥頓服只一回で十年も若返えりし心地すホり

之れだ！　之れだ！

本舗　合資會社　松內精陽堂

全國有名藥舗にあり

一道一品推薦 朝鮮名産投票

投票用紙はハガキ（道名と目的物及び投票者の住所姓名記入のこと）

投票締切は來る九月三十日

特産品に非ざる廣告的の一般商品の投票は採らず（三日迄の整理數）

全北道

二三七票　金堤米
一一五票　扇子團扇
三七票　米
一五票　毛皮
一二票　蠶種
▲八票種鷄▲八票錦山人蔘▲五票紫竹▲八票淳昌苦草醬▲一票朝鮮飴▲二票朝鮮紙▲一票竹細工▲一票朝鮮紙▲一票膳紙▲一票鉢

京畿道

二三四票　素砂の桃
一四六票　長湍大豆
六五票　蒲鉾ソーセージ
七九票　健稻油
六七票　人蔘
二三票　仁川燒酎
一五票　安養栗
▲九票虎皮▲七票江華花紋席▲六票安城鍮器▲二票仁川醬油▲一票高麗燒▲一票ソーセイジ▲一票アルコール▲一票仁川白米▲一票飴▲一票蜂蜜▲四票栄安の鍮

全南道

一三六票　トース（煙筒掃除用）
一〇七票　白棉油
二三票　棉花
二一票　興農肥料
▲八票毛皮▲七票同福人蔘▲二票海苔▲二票莞草▲一票白紙▲一票米

咸南道

一一一票　カラマツ苗木
三二票　明太魚
三一票　咸興林檎
二一票　毛皮
▲五票永興明紬▲二票牛▲二票木材▲二票大豆▲一票虎皮▲一票人蔘▲一票殷栗

黄海道

一一〇票　黄州林檎
八七票　燒酎
三八票　長淵小麥
二八票　遂安栗
二五票　載寧燒酎
二一票　瑞興石炭
一〇票　毛皮
一〇票　天日草細工
一〇票　鐵
▲三票海州墨▲三票石首魚▲二票海苔▲一票硯石▲一票鳳山炭▲二票鮎魚▲一票砥石（温突用）▲一票金沙太栗

江原道

九〇票　蘭谷ハム腸詰
四八票　松の實
三九票　蘭谷牛
▲六票毛皮▲五票煙草▲四票大豆▲四票蠶繭▲二票大麻▲一票人蔘▲一票蜂蜜▲一票膃肭臍▲一票鹿茸▲一票牛▲一票松茸

慶南道

二一票　米
七票　煎鹽
▲七票三浪津梨▲五票統營螺鈿▲二票海苔▲二票飴うるか▲一票統營漆器▲一票亭麻布▲一票松茸

忠北道

九九一票　芙江苗木
九一票　永同晒葛
八一票　天然炭酸水
五二票　黑鉛
四四票　朝鮮紙
四一票　永同胡桃
一二票　毛皮
▲六票報恩大棗▲三票煙草▲三票…

慶北道

七八七票　大邱リンゴ
四六三票　大邱インク
一三〇票　杞柳製品
一四票　蠶繭
▲八票毛皮▲七票牛▲五票朝鮮紙▲二票松茸油▲二票…▲一票安東布

平南道

七五五票　平壤燒酎
四六七票　竹中炭酸カルシユトム
二八〇票　平壤ハム
二〇〇票　安州炭
二八二票　孟山黄楊
一一五票　徳川九羅
二二票　樂浪コンロ
二〇票　セメント
一六票　毛皮
一六票　龍岡棉
一四票　無煙炭
一〇票　孟山麻布
▲十票平壤ゴムクツ▲九票平壤栗▲二票牛▲一票煙草▲一票林檎

平北道

七五二票　渭原端溪硯
四九〇票　乾蝦
三七三票　義州牛
一〇〇票　木材
五〇票　金
四〇票　寧遠牛
二一票　豆粕
一七票　義州大豆
▲二票熙川紬▲八票毛皮▲二票…▲一票石首魚▲一票定州栗▲一票泰川漆▲一票白馬▲一票瓦

咸北道

六二六票　ツルチユクシロツプ
▲三票麻布▲二票明太▲二票牛▲六票昆布▲一票大豆

忠南道

二八二票　リンゴカステラ
一〇七票　論山の酒
四一票　成歡甜瓜
三九票　柳細工
二五票　鳥致院櫻苗木
一五票　藍浦硯
一五票　カラスミ
▲十票天安胡桃羊羹▲八票毛皮▲七票白苧▲五票扶餘…▲五票リンゴ羊羹▲四票鳥致院酒▲四票亭麻▲二票鳥致院ハム▲二票公州ハム▲二票細苧▲一票土鉛

慶尚南道

南江治水

政務總監へ晋州代表の陳情

湯淺政務總監は一日朝大邱から午後二時半晋州着、直に晋州神社に參拜した後飛行機で晝食をとり三千浦に向つて出發午後四時半晋州歸着の上道立慈惠醫院、晋州郡廳、晋州地方法院支廳、道立醫院、晋州高等普通學校、晋州農業學校等を視察したが晋州市民代表は南江治水工事に關し

「南江の流域延長は五十里にして晋州より上流は廿八里、其集水面積は百五十五方里であるが未だ治水の施設を加へらるゝ事なく自然の暴威に任せられて居る本府では夙に詳細なる調査を終り先年下岡政務總監に對し本工事の陳情をした結果、原田工學博士、本間技師等實地踏査をされたが既に大正十五年度の豫算には計上せらるゝに至らなかつた、晋州下流の南江流域が本工事の施工により害を免る面積は一萬五千餘町歩で更に土地改良等の積極的施設により増加すべき面積も亦頗る膨大である一擧にして被害防除と土地改良産米増殖を得らるゝ本事業は是非とも來年度に於て施工着手を願ひたい」

と陳情し湯淺總監はこれに對して「本事業の有望な工事はよく承知して居るが切りつめた本府の財政では如何ともする事が出來ない、來年度の豫算もきまりきつたもの以上はあまり多くを期待する事が出來ないと思ふから此の點は御了承を願ひたい」（三千浦）

三千浦視察

湯淺政務總監一行は大邱より飛行機で一日午後二時三千浦着盛大な歡迎裡に直に郡廳で休憩し一巡約一時間餘にわたりて視察する處あり地方代表趙顯彰氏より郊下の問題たる金三鐵道および築港を聽取する處があつた（三千浦）

開城農會の新會旗

◇…開城農會の新會旗　大正十二年七月開城に在住する農業關係の人々二十余名が總督府開城出張所長田茂三氏を會長として研農會を組織し大いに活動するところがあつたが昨年一月農會令が發布され二月開城郡農會が設立されたので研農會目的を同じくする研農會の存在も必要がなくなつたので研農會を解散し殘余財産の處分を議した結果農會旗を作成して開城郡農會に寄贈し農事改良に貢し以て研農會解散を有意義ならしめる事となりこの程農會旗が出來上つたので會員一同は去る卅一日午後六時總督府開城出張所構内に集合農會旗および農會旗記錄を會員の總體に呈しそれより圓樂で盛宴を張り新農會の前途を祝福した（寫眞は開城農會旗）

漁業組合研究會

重要案提出

慶南道内廿七ケ組合で組織して居る慶南漁業組合研究會は四五兩日にわたつて開催に決定したが本年は昨年末以來近年稀なる不漁に終始したために當業者間に特設金融機關の設置の提唱もある折柄とて研究會第二回の開催は頗る注目を惹きつゝあるが各組合よりの提出議案は三十件以上におよび何れも當業者の利益擁護に施設改善に對する批重な提案多き模樣であるが慶南水産界として最も大なる影響をおよぼすべき案としては水産會よりの提案たる

（一）朝鮮在住漁業者内地通漁の件

（二）鯖巾着網の經營數を制限して現在數を制限する件

の二案であつて殊に朝鮮より内地近海へ通漁するにあたつては各府縣廳へ正規の手續きを要する以外に地方の慣例あり漁業組合の諒解を必要としかして入漁料として漁獲物の一割乃至一割五分を納むる慣行あり手續きのはんさは到底内地より鮮海に通漁し來たる漁業者と同日の比にあらず若しこの難關が本年の如き不漁時期に内地通漁の途が容易に解決される時は朝鮮在住漁業者の福利は相當大なるものありなかんづく鯖漁業者は最も熱望して居る案であり、鯖巾着網漁業に對する種々の問題と相まつて組合よりの提案なきも漁業金融の一解決策として適當なるべく更に未だ組合よりの提案なきも漁業者の救濟策として從來實施をみなかつた漁業登錄法を設定要望の件も緊急案として問題たるべしと觀測されてゐる（釜山）

青山元辯護士へ

損害賠償の訴へ

釜山府南濱町海産物商石井若松氏は此程安武辯護士を訴訟代理人として元釜山府辯護士青山忠治氏を相手取り五千三百余圓の損害賠償の訴訟を提出したので來たる八日青山氏出廷の上第一回口頭辯論があるはずであるが原告の理由とする處は原告が統營に漁業權を有する平松一氏に對する債權五千三百二十三圓八十錢の請求方を青山辯護士に依頼した一件に關し高等法院で原告が敗訴するに至つたのは第一審において青山氏が勝手に訴訟を取下げたに基因するから右の五千三百余圓を青山に請求するといふのである（釜山）

珠算講習會

一日から開始

昨夏第一回の講習をおへて非常な好成績を擧げた統營の第二回夏季特別珠算講習會は一日から開始し開會式は午前八時九十四名の講習生地方官民有力者多數の來賓列席服部會長の挨拶に續いて佐々木郡守田村警察署長外賀金組理事等の祝辭ありて式を閉ぢた式後少憩して講習を開始し正午その第一日を終つた講習生は九十四名で前回より七名の増加で遠きは新義州より五名の來講せるをはじめとして全鮮各道を網羅してゐる（統營）

無鑑札で客をとらす

釜山府綠町遊廓某樓抱娼妓某は此程他の客五十余名に娼妓同樣の手段で客をとらしたことが知れ目下警察界の問題となつてゐる…無鑑札のまゝ客をとらせ醜業婦として貞千代から一千圓餘の利得を得たもので、貸座敷業者は…（釜山）

苦しい面あて

釜山府綠町遊廓金海樓抱娼妓崔山月（二三）は去る卅一日午後九時頃猫イラズを嚥下し目下手當て中であるが生命はとりとめるらしい、原因は自身がモルヒネ中毒におかされてゐる際いつも所持してゐたモルヒネを同僚にやつたのを樓主に發見叱責を食つた面あてゞある（釜山）

前科六犯の賊

二日午前四時頃釜山府瀛州町支那人墓地附近から逮捕した山清郡北面新安洞生れ前科六犯鄭元守（三）は本年四月釜山刑務所を出た奴で同墓地附近の空家には乾分二名を置ひ本町三丁目西本方で八十圓を窃取した外多數の犯罪を吐き出してゐる

慶尚北道

水稻と大豆作況

慶北道の水稻および大豆の作況は本年水稻の草たけは二尺四寸三分平均でこれを前五ヶ年平均に比して三寸增前年に比すれば一寸二分の減で減じ前年に比すると一寸三分の減である要するに水稻においては風水害病虫害は若干あるも生育はやゝ良好であるが、大豆に至つては播種後旱天打ち續ける爲發芽の不整を來たし七月三日還雨を得て七日いづれも發芽揃ひとなりしも作況は極めて不良である（大邱）

蠶種購入別

慶北における今春蠶種の掃立數は十萬二千四百九枚だが右の内譯は朝鮮種一千二百九十三枚、支那種一千三百七十七枚、雜種其他…の外は全部交雜種でその數九萬九千七百三十九枚であるが内共同購入數九萬五千五十枚個人購入四千六百八十九枚で内共同購入の分は九割五分二厘個人購入四分七厘である、なほ右の內九萬七千九百十四枚（九割八分二厘）は道内産でその他の一千八百二十五枚は他道（慶畿）および內地（岐阜、三重、熊本、長野、和歌山、愛知、島根、愛媛）産である（大邱）

作物を盜む

去る三十日午前六時頃達城郡城北面警察官駐在所の巡査が管内巡視中同面砧山洞三二一路上を大邱府に向けて唐辛約一斗を入れた唐米袋をチゲに負つて行く一鮮人があつたが擧動が怪しいので取調べると同面達西面助也洞崔某の約一斗落の畑に栽培中の唐辛を窃取し大邱市場へ賣却に行く途中であつた（大邱）

行路病者の死か

達城郡城西面大明洞保安委員金鍾洙は去月二十九日午前十一時頃自宅より大邱へ用達の途中同洞嶺路上に年齡二十五歳前後の一鮮人青年が打伏せてゐるのを發見した、身長約五尺五寸現場には警官では保安組に急報を派遣して取調べたが何等の所持品もなく住所姓名全く不明であつたが他殺の疑ひは全然なく誠に法的な病死ならんと死體は取敢ず達城郡事務所に引渡した（大邱）

全羅北道

金堤分會射撃優勝

去る三十一日開山で七九聯隊射擊場で開催された在郷軍人會湖南支部射擊大會は參加分會二十八分會であつたが金堤分會最も成績優秀で守田光吉、梁成祿氏四十一點久保彌三十九點を收め團體四十二點を以つて榮ある優勝旗は同分會の手に收められたが錦を飾つた金堤分會は一日分會の全員および地方有志は一日朝驛頭に凱旋勝將を出迎へそれより隊を組んで邑內までねりあるき金堤神社に戰勝奉告式を行ひ引續き活動寫眞の撮影をなし同夜は市場の廣場および邑內分署長を招致し金堤水月で盛大なる祝賀宴を開き午後十時散會した（金堤）

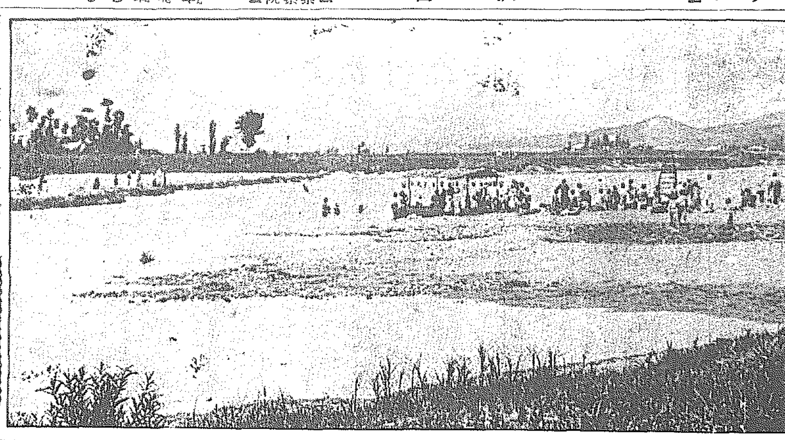

讀者慰安の納涼大會を開く

松汀里の水泳場で

京城、光州、松汀里、潭陽、羅州、長城の五販賣店聯合主催の讀者慰安納涼大會は來たる七日松汀里黃龍江の水泳場で開催する事に決定し目下着々準備を進めてゐるが同水泳場は紅瑚の名所で有名な白陽寺に源を發し長城を經て松汀里に到り榮山浦に合する清流で松汀里驛前に位し全羅線の中心に當り交通至便で水清く節に鸚雀ヶ原の鬪鷄場を控へて眺望殊によく銷夏の清遊に最も適した場所である＝寫眞は黃龍江の水泳場＝（松汀里）

江原道を一巡して（十九）

笠　神　生

『江原道を一巡して』は記者にお いて當初約束した通り連載を終わるところを何の留保もなくこれまでは續けて來たつた。しかし記者は平康から京城へ歸社したのであるが、やがて總督は南鮮への旅を思ひ立つたのであはただしくも記者は同じく總督の社命を帶びて京城から三千浦の方面へ出張することとなつたのである。一面は總監に随從して總督の中央水利組合を視察し多少の緊急にかゝる利水組合の事業を見た上で同時に觀察した以來通り地方の事情と共に一つの記事にかゝる中央水利組合の專業を失ふた形となるが今回の視察は中心的、從つて記者の江原道視察記は本回をもつて記者自身のために中央水利組合についてはしばらく紹介する暇がなくなつた。鷺非黃太郞氏の中央水利組合を視察した大體の狀況を見た上で同時に報告したいと思ふ。鷺非水利王は多分知つて居るであらう、記者は中央水利組合をこれで三回見廻つて居るのである。一回は總監に隨從して

一回は單獨行動で、そうして一回は總督の親臨か何かの時…

◇

記者は江原道を一巡していろいろのことを感得した。なかんづく經濟事情に關し理論的にも、實際的にも、いはゞ原則的、または基地的形態を觀察し得たことは記者の自發的において特記すべきことだ。記者は資本主義的國家の存在を、存在の理由を認めつゝ、しかもそれがもたらす利福を容認しつつそれが過早期に驅逐した國家もしくは地方をかんがへて多少の不快なきを得ないものであると云ふ經濟の事實を考察することゝ

◇

こまで進まざる地方がありうるとして居たのであるが、それを經濟のために一巡して發見したので記者が取りてはいちじるしき狀態といはなければならないではないか。」

◇

記者はかりそめの心を以て大官に隨從し、通過の大邑小驛をいたづらな慾から響きつらねて居るのではない。實にこれこそ公の義である。まづい文章は持ち前であるからやむを得ぬとしなければならない。（完）

十六娘が驅落

大田驛で押へらる

三十一日大田驛着列車で洋裝の美人を取り押へ大田署に連行取調べを行つたが彼の女は鐵山郡某町夏川涼子（一七）とて肩上げのとれぬ小娘なるが情夫三十歳位の情夫と手に手を取つて逃走を企て途中裡里において着衣を洋裝に變裝し京城方面へ高飛び中を取押へられたもので母に引渡したが彼女は十五歳の時から家出であると（大田）

忠清南道

快捷す

釜山一商對全大田野球戰

大田野球協會主催朝日社後援の下に二日午後四時より鐵道グラウンドにおいて釜山一商對全大田軍の野球戰を開始したが溽暑しきつたファンは三時頃より押しよせ人垣を作るの盛況を呈しやがて兩軍の挨拶を了し二宮鐵道野球部長のあざやかな始球で三石（兄）球審三石（弟）壘審の下に大田軍先攻で試合開始したが一回の裏において大田軍エラー續出し一擧六點を奪はれやゝ陣容を亂し十一對一のスコアで釜山軍大捷閉戰六時二十分（大田）

	一	二	三	四	五	六	七	八	九	
釜一商	6	1	0	0	2	0	2	0		11A
全大田	0	0	0	0	0	1	0	0	0	1

無職勞働者

一萬六百人

咸南道の貧民調査の結果によると勞働力ありて職業なく自活の途を得ぬものが一萬六百余名の多數に上つて居るが各種事業の勃興に伴ひ目下常時使用せられて居る勞働者數一萬五千乃至二萬の内道內勞働者はその三四割に過ぎずかつ支那人勞働者三千六百余名に達して居るが今回開催せられた警察署長會議において慶野警察部長は防疫防犯の爲にも各署よく聯絡協調して就職の斡旋に努むべきことを訓示した（咸興）

鬼を集めてデカンショ

◇…近頃頗る痛快な食逃の話。

◇…まだ發表前だからどこの者やら年が幾つやらどんな經歴の男やら一切不明である…が

◇…姓名佐々木茂雄と稱し一時大邱の叔父の所に居候してゐた事だけは宿屋に殘した叔父あての手紙で確だ

◇…『在郷時は一方ならぬ御世話に預かりました、あれから京城に出てきる人の情で金十圓を握りテクシーで十二日當咸興につきました色々生活の途をさがしてをりますがまだ適當な仕事が見つかりません……』といふ樣な手紙の内容から見れば好奇心につられて咸興に飛込んでは見たものゝ人の洪水にもまれ苦しみだけ

◇…切つまつてこの二三日前宿屋を逃げだしたものだがその時殘した日記帳にデカンショ一首、

◇…『おれが死んだら三途の川で、鬼をあつめてデカンショを踊る』痛快にしてもらい落なる脫世家の食ひ逃げ話（咸興）

咸鏡南道

郡屬異動

咸南道では一日付左の通り郡屬の異動を發表した（咸興）

郡屬（高城郡庶務主任）　井上茂一
甲山郡、給六級俸
郡屬（准陽郡庶務主任）　德永恒吉
金化郡庶務主任を命す
郡屬（准陽郡庶務主任）　松本與太
郡屬（醫珍郡庶務主任）　木原章吾
高城郡庶務主任を命す
郡屬（洪川郡庶務主任）　柏木唯一
准陽郡庶務主任を命す
郡屬（原州郡）　木下倩事
洪川郡庶務主任を命す
郡屬（金化郡）　白元天
准陽郡庶務主任を命す
郡屬（准陽郡庶務主任）　鈴木四郎
原州郡庶務係勤務を命す
郡屬（准陽郡）　高橋政良
平康郡庶務係勤務を命す
郡屬（平康郡）　五十嵐顯重
金化郡庶務係勤務を命す
郡屬（江陵郡）　加藤清
襄陽郡庶務係勤務を命す
郡屬（江陵郡）　岩瀬億吉
襄陽郡庶務係勤務を命す
郡屬（華川郡）　杉山義親
江陵郡庶務係勤務を命す
郡屬（鐵原郡）　信岡武夫
華川郡庶務係勤務を命す

裡里消防組 火防宣傳

裡里消防組では一日夏期演習に代へ火防宣傳のビラ二千枚を總動員の上市中に撒布し終つて午後八時から料亭一樂で慰勞宴を開き松井組頭の挨拶に次ぎ高野裡里署長は今回退職した織田喜久一、久保宗二、林玖弘の三名に對し十年以上の勤續者として賞狀および銀盃各一個づゝを交付し宴に移り午後十時散會した當日の出席者は消防組員、警察署員の全部各新聞記者等百數十名であつた（裡里）

植林組合好績

定平郡文山面は去る大正七年二月面內安佛山の第一號不要存置林千百六十三町余の貸付を受け面長を組合長とする植林組合を組織し五名の監視員を常置して造林の保護、赤松、カラ松、クヌギ、栗等三十余萬本の造林を完成しすでに無償讓渡可能の時機に達して居るが一面同面は普通農事も極めて堅實した處で金肥の使用量を郡內一と稱せられ昨年來產米改良組合の組織もある等益々堅實に發達し曾つては洪水旱魃に苦しんだ村全體が山青ければ民富む幸福に喜んで居る（咸興）

元山雜俎

◇…元山の七月の氣象は溫度最高廿六日の九十七度七分最低二日の六十二度一分平均七十七度六分、雨天十二日降雨量坪當り五石五斗六升九合最大量が九日の坪當り一石一斗二升一合、七月中に十日以上の晴天を見たは近年にない

◇…京中水泳部は卅一日午前九時半波止場より長德島まで二往復十哩を七時間でやすやす泳いだ學生としては朝鮮における新レコードである選手は石山正一、國友克己、野口邦次、津村德吉、中島定雄、服部政の六名

◇…夏季休暇で歸省してゐる元山の學生七十余名は二日元山第一普通學校で留學生大會を開いた

◇…一日夜活動寫眞館大勝館で混雜に紛れ木戸番の手提金庫から百五十五圓を盜つて逃走した者がある

◇…本町五丁目鐵道自動車部運轉手金澤熙（三七）は一日朝中間浦附近の金氏（四七）を轢き治療三週間を要する負傷を負はす

◇…現場附近に聲掛二時頃一名の巡査が…

滿洲

洪水と公司材

大した損害なし

橋本理事談

不意に襲はれた洪水で國境安東縣地の營林廠材は大小を問はず思はぬ損害を蒙つたがその後の流筏について極力回復を計つてゐる新義州側は營林署が安東縣は採木公司が主となつて努める處あり現に洪水害による損害の回收は着々進んでゐる公司の橋本理事の語る處によると

公司直營材流筏豫想四十萬尺締だから卅七八萬尺締の着材あれば好成績である、現在七一尺締即ち約二百萬の筏が着いてゐるが昨年の同期に比較すると二三割少ない、これに反して料筏材に一千五百七十萬此の材積六十三萬尺締と云ふ素晴らしい成績を擧げ昨年同期に比すると約倍數となつてゐるこれは過日の洪水の賜であると云ふのは日本流の編筏と支那流の編筏は異つて居り支那式は水嵩多きをよしとする關係から洪水直後の增水に際しては日本式の流筏危險に反し支那式流筏は順調となり最近陸續と到着した事に原因してゐるされけ直營材は目下途中にあるものが三萬尺の着日に於ても十日以内に着到し得るものと見て夫れに間にあふべく何れも警戒してゐる、然し不意打ちでない限り洪水に馴れてゐる事とて先づ本年の流筏は假令二回の洪水に襲はれたにもせよ順調であると意氣をしてゐる

地方人事

▲村山慶南警察部長三日夜歸任▲穗谷正治氏（實生流家元）三日來釜

▲和田慶南知事

▲今村黃海道知事　信川郡龍門面鳳山郡西鍾面・萬泉地方に於ける出水被害狀況を視察

▲持山沙里院土木出張所長　二日午後四時四十一分沙里院發上城

▲佐伯太助氏（京畿道高等課長）吉林よりの歸途二日平壤着

▲小松數馬氏（大邱刑務所長）依願退職內地で民間會社に入り活躍すと、二日市內關係者を歷訪挨拶

▲佐下藤雄次郎氏（新任平北金組聯合會理事長）四日午後三時大田發赴任

▲全南北知事▲張間內務部長　湯淺監督迎の爲め二日午後零時半出發した

▲來栖健助氏（安東安縣利組營者）京城仁川市場視察中卅一日歸任

▲安東高一氏（安東取引所支配人）同上

▲和田彥一大尉（前安東中學校教官）母隊井九聯隊に復歸となる後任は須納佐雄少尉と決定

▲菊山嘉男氏（平北內務部長）龍川郡の事務檢閱を卅日に終了し義州郡へ

▲齋藤清治氏（新任平壤金組聯合會理事長）二日新義州發赴任

▲拓殖記者團一行　二日夜國境通過北行

地方集會

▲記者團例會　沙里院記者團では一日午後八時から同地支局に於て例會を開いた

▲小倉聯隊歸送別會　平壤第三十九旅團長から旭川第七師團に榮轉した小倉少將、及び平壤飛行第六聯隊より八日市飛行第三聯隊に榮轉した齋藤大佐の爲め青水知事外數氏發起のもとに三日午後六時から鐵道ホテルで盛大なる送別の宴を張つた

關西捷つ

6對2

對安東滿倶野球戰

關西學院對安東滿倶野球戰は二日午後三時から驛前グラウンドにおいて關西先攻で開始（球審村上壘審加藤）六對二で關西快勝五時半閉戰した、この日滿倶は正投手統免の不在とエラー多かつたのが敗因であつた（安東縣）

◇第一回　關西岡島死球、三輪、田邊四球、松本三振後井田の中堅打が吉本の失でホームランとなり一擧三點を入る▲滿倶凡退

◇二回　關西凡退▲滿倶吉岡內野ヒット上原左翼に二壘打で吉岡生還千葉中打に上原三本壘で刺されたが若井投間の二死後戶田の三側を高投して千葉生還二點を恢復

◇三回　關西凡退○滿倶吉本二個滿瀬四球井塚ヒット伊藤一個吉岡四球で二死滿壘となつたが打者上條カタマツて三振好機逸す

◇四回　兩軍凡退

◇五回　同

◇第六回關西凡退▲滿倶上條中堅に投前で二死となり戶田立つや上條本壘に盜壘し捕手のインタ一フエアーで文句が出たが結局戶田一壘に走り吉本山遊飛で又も好機を逸す

◇七回　關西、井田遊飛酒井中堅ヒット今北投飛尖三輪中堅に二壘打を飛ばしたが千葉岩井共ヒット木村中堅ヒットで又も三點を入れる其後滿倶好機なく共に九回迄凡退

關西		滿倶	
島	3	瀬	9
岡	2	塚	6
三輪	8	藤	5
松	0	岡	2
井	6	條	1
酒	7	原	3
今	5	葉	4
三木	1	井	7
松	4	戶	8
北村		吉本	
木田井		山	

新しい副業

ワラビの澱粉を研究

咸鏡南道農務課では山菜蕨が主となつて粘着力の强い優秀な糊の原料として和傘および飛行機の翼の塗料に需要の多いワラビ澱粉の研究を進めて居るが山の國だけに原料は…（咸興）

新灘津水泳大會
新趣向の餘興に 一段の景氣を添ふ

わが社大田支局主催… 新灘津水泳大會は素晴らしい人氣を増し… 余興の數々に多大の興味を有し一日千秋の思ひで期待されて居るが… プログラムは大體次の通り… 後五時から新灘津水泳の…

▲競泳五〇米小人男▲同小人女▲長距離競泳大人男▲同婦人▲幼兒徒歩▲貨物… ▲一般競技リレー▲競泳男四人一組▲水中リレー小人男▲同小人女▲綱引小人▲ボート競漕大人三人一組▲鐵道各所對抗リレー▲競泳局員▲ブタ(豚)取一般

京畿道
仁川の妓生怒る
無法な料理屋の決議に

仁川の鮮人側料理屋はこの頃の不景氣に… 妓生を呼ぶことが出來ないので支那料理で遊ぶやうになり朝鮮料理屋はますく寂れ… 始末である

貸付係大穴をあける
妓生に惚けて

鴨綠江上流 增水

鴨綠江上流地方は卅一日夜から… (新義州)

稅關俱樂部開所式

平安北道
國境を繼ぐ 汽動車
十日から十錢に値下げ

黃海道
會計係 公金橫領
休暇届を出して逃走す

忠淸北道
辭令 (卅一日附)

任總督府技手 永同郡在勤を命ず 山田時彥
任總督府技手 槐山郡在勤を命ず 孫甲成
依願免本官 産業技手 土居昌吉

任總督府森林主事 濟州郡在勤を命ず 林金作
任總督府森林主事 忠州郡在勤を命ず 吳炳俊
任總督府森林主事 沃川郡在勤を命ず 尹在憲
任總督府森林主事 槐山郡在勤を命ず 任六吉
依願免本官 金元爾
任總督府郡屬 鎭川郡在勤を命ず 長島弘展
任總督府郡屬 清州郡兼忠州郡在勤を命ず 金相黙
任總督府郡屬 沃川郡在勤を命ず 柳在煥
任總督府郡屬 丹陽郡在勤を命ず 産業技手 野田純雄

平安南道
勝湖里市場 紛糾惡化
東部洞側が虫の良い陳情

南浦生牛檢査所活況
移出業者が積出開始

後見人の橫領

貞柏炭坑埋沒者 十二名發掘

中和小學校 問題紛糾

四割迄密漁者
大同江上流の漁業取締

平壤から

◇…お牧の茶屋へ藝妓が入らぬやうになつたのは可なり前のことであるが…

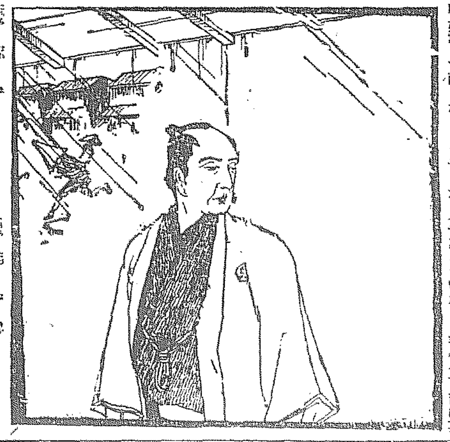

吉野太夫の話
中村歌右衛門
(ミツワ家庭文庫 二〇八)

吉野太夫といひますと聞えた名妓で、仁左衛門の得意の役になつて居ります…

○中村福助
お暑くなつて參りました。…

ミツワ石鹼の效能… 皮膚のあれを防ぎきめを細やかにする芳香健膚劑 大壜 金五十錢 徳用大壜 金一圓五十錢

天下ノ絶景金剛山
金剛饅頭
松ノ實入

頭痛にノーシン

醫學博士 渡邊暑
皮膚(皮膚病一般、美容手術)
泌尿(泌尿器科、淋病、下疳)
性病科(黴毒、淋病、下疳)
診察時間 朝九時ヨリ十二時半 午後一時半ヨリ六時半
日曜祭日 午前中
入院隨時
京城 黄金町二丁目一九八 日本生命ビル裏角
電話本局八九四番

義手足
高野義肢製作所
京城本町一ノ…
電話本局…

於第九回釜山新清酒品評會
優等賞受領

マンカイチン
釀造元
丸金酒造株式會社
釜山富平町一丁目 電話長二五〇番

最上醤油
鎭南浦
合資會社
柳原釀造所
電話一四三番

資本金 參千萬圓
株式會社 朝鮮殖産銀行
頭取 有賀光豐
京城府南大門通二丁目

殖産積金

村上內科小兒科病院
院長 醫學士 村上龍藏
京城府永樂町一丁目

朝鮮の二大特産滋養美酒
朝鮮第一 旗印 蔘精葡萄酒
▲夏來りなば 家庭必備
滋強飲料の花方今や燦然として斯界を壓す
金剛山松の實精美酒「不老泉」
▲千古の體驗を經たる滋強第一の飲料
釜山 本舖 合資會社 ピワコ屋

朝鮮郵船定期
△金剛山航路
大阪商船株式會社

銷夏の別乾坤
白頭山の奇勝（二）
登山者のために……

總督府技手　津谷宇米三

第五日目……

◇順路及行路　神武城より無頭峰に至り溪流に沿ひたる處に露營す里程約三里半

一、神武城は海拔一、四四九米土地次第に隆起し植物も又徐々に高山性を帶ぶ。」

二、無頭峰露營地は海拔一、八五〇米無頭峰附近に至ればてうせんからまつは一變に下枝弱りて樹高低く年齡二〇〇年位の者と雖も七間を出づるものは稀らしい林下にはツレレリびやくしんきんろうばい、おほいえつつじ、ほそばいたつつじ、おほみやまほら、やまはまなす、そろみのうぐひすかぐら、きばなしやくなげ、どけすぐり、くろめのきこけもも、みやまはんしようづる、えぞのつがさくら、峰生じて一層その美觀を添へこの地一帶は恰も佳勝なる公園地の如き觀がある、草木類にありては、ちやぼなひしこおほしろわれもから、てうせんやきらん、ちしませきしよう、みやまあはかべり等生じ何れも美麗なる花を開き恰も人工で培養せる花園の觀がある。

◇名勝及植物帶　三、無頭峰露營地に接する溪流に沿ひておほしろわれもこう、ひめとりかぶとがんかうらんの群叢をなせる所ありて眺め極めて佳なり

四、無頭峰の山巓よりは北に白頭山を聳立し西に小白山東南に胞胎山、東に豆滿江流域を望み山下は見渡す限り森林にして渺々として海の如く偉觀絶勝なり

五、無頭峰よりきんろうばいとしろまめのきの生ずる落葉松林は白頭山に向ひて約十町程續きて之れ以上は純然たる高山草木帶なり

落葉松は上騰に近づくに從ひて樹高を減じ遂に二、三尺となり後は全く其の跡を絶つ

第六日目……

◇順路及行程　無頭峰露營地より登攀して愈々山巓を究め再び無頭峰露營地に歸る其の行程七里

（一）一、九〇〇米乃至二、〇〇〇米以上に達すれば、てうせんからまつはその跡を滅し以北は浮石原にして純高山草本帶なりここに至れば恰も沙漠を歩む感あらしめてゐる、

（二）此の地一帶は西北の風強く浮石は皆東南の方面に波狀を成し波の風に反する側にのみ一面毛氈を敷けるが如く高山植物地を繞ひて生じ美花をつく又この草本帶に接するてうせんからまつは皆東南に靡きて特に林緣のものにありては西北側に一個の枝すら出さず是れも夏季西北の風強きことを證するものである

（三）此の地一帶に分布する高山植物は別紙の通りにして何れも美花願ふて咲き誇り恰もお花畑の如くその美容形容の外にある

（四）無頭峰より北方約二里半山麓より鴨綠江と土門江（松花江の分流）との分水界に立ち高さ約四尺位なり其れより左右五百米の間は約五十米位を置きて積石をなして境界を示す

◇國境及植物帶（五）定界碑を過ぐれば約一里にして白頭山噴火口の外輪山に登る。頂嶺急にして空氣稀薄を感ずる。巓に到達すれば忽にして脚前に火口湖の碧潭現はる。周圍約三里半に向ひて聳え、奇岩削立しその壯絶雄偉たること形容に舌語を逸するのである。」

支那は天池又は龍王潭と云ふ湖にして師人は之を天上水と云ひ最高峰英使峰（大將峰又は大正峰の異名あり）は海拔二、七四四米にして其端に立ちて四望すれば四邊の風光は一眸の下に集まり北東の方向には松花江の落口あり。」

白頭山の諸樹帶は渺々數十里遠く吉林の平原に續し實に壯觀無外一虫だに飛ぶものなく四圍眞に荒寥寂寞の現狀、枯死無限の程度にして此の物凄き形相に毀傷の外なく唯その偉大なる崇高的靈動に驚嘆せざるを得ない。

（六）山巓附近には、たいりんつめくさ、まめやなき、みやまひなげし、と二、三の蘚苔類地衣類の外何物も生じない。」

第七日目……

無頭峰より神武城を經て三池淵に至りて露營すその行程八里半

第八日目……

三池淵より胞胎山里を經て農山里に至りて宿泊す行程八里

第九日目……

農山里より佳林里を經て泉水里に至り（行程四里半）筏の便乘を得て（水路約四里）惠山鎭に歸る

林間學校

陽の峰生

（六）

胃腸の一丘陵を越え向ふ側に出て見た。」そこには生々しい高さ一米余りの、赤土の斷層が８字形に續いてゐる。それは二週間前の豪雨の時に穿かれたのであらう。

深さは一米から二米位はある。」この斷々たる森林地帶、しかも水源地といふ程のものもないこの小地域に、よくもこんなに洪水が威力を振つたものだ。この斷層の縁に生えて居た直徑八寸位の松が三四本打ち倒されてゐる。斷層の凄さと申すものは實にすさまじいものだ。森林もなかくこんな豪雨を調節し得ぬ譯である。と思ひ乍ら斷層の緣を遡つてあるいて見た元より源水は見つからぬ。又あり相にもない。彼處此處にチョロく水が溢れてをるが、それは豪雨の名殘りである。」その内に何時の間にか兒童等は斷層の向ふ側まで間道を縫つて遣つて來た。僕を見つけて

「先生……先生……先生の所へ行きませう。」と呼んで續け樣にどんく飛んで來る。この斷層は地形の關係上、彼等の目には入つてをらぬ。僕の立つてをる所と、地續きであると信じてをるに違いない。斷層は難關である。僕は旅順に立て籠つたステッセルで、兒童はこれに御構ひなく來襲する乃木軍の散兵である。」

火急の事で臨はふさがつた。切りに兩手をふつてこれを制した。制すれば制する程やつて來る。總ての一團に如く固つて襲來する。

最早全部が斷層に陷る外はない狀勢になつて來た。腕は波立ち、耳は鳴り出した。更に腰から上部を動かし兩手を半圓形に振まわしワーッと呼んだ。見る內に散兵等は悉く斷層に落ち込み、上から上からと重り合つた芋の子を洗ふ樣に……ウメく、はねる、阿鼻叫喚の修羅場が現出した。北陸俱利伽羅峠の戰そのまゝだ生々しい土のために赤色に色どられた白衣の兒童を順々にひろひ上げた。不思議にも幸ひにも少しばかりのかすり傷を受けたものがあるだけで負傷者と稱すべき程度の者は一人もなかつた。早速携帶してをつた綿繃帶で處置しておいた。」

×　×　×　×　×

歸途適當な所で解散を命じ、直ちに一路數吉方々、病氣見舞に籠屋の宅を訪問した。今朝の電話で拜聽した病の聲の主たる細君が、この暑いのに厚化粧をして、咽喉に溢るほどの香水をプンづかせて取次に出られて、そして病室に通して行かれた。」

籠屋はまるで別人と見違へる程痩れ切つて居る。眼は大きくなつてしかもドッカリ落ち込んで居る。眞白な敷布の上に橫はつて、腹の上だけに小さな毛布をかけて居る

『御病氣だ相ですが、どんなですか？』

『有り難う。正午からパッタリ止んだ』

『妙ですね―そんなに早く直りますか』

『例の奥さんに勸められて熊本吉田の家傳藥を用ゐたが、實に能く利くネー、すぐ止まつたよ。もう大丈夫だよ。此んな始末で今日はどうも失禮した。無事に濟んだかネー』

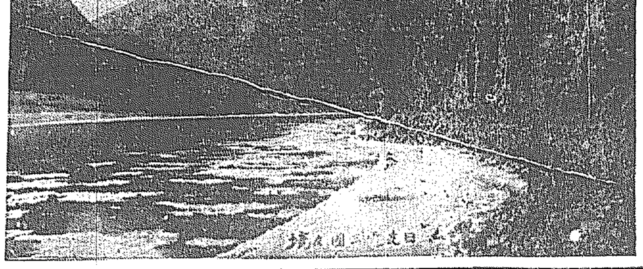

日支露三國々境（豆滿江上流）

鯔とり

平澤へちま會

朝曇に見えそめし扇哉　九汀
本とぢて挾み殺せし蠹母虫　實峰
月の庭扇小さく動き居り　すみれ
無心客扇をゐじり無職哉　弘濟
選返ふ紙魚を捕へて捨てにけり　鄙村
冠人ゆたかに使ふ團かな　史友
紙魚食ひし跡點々と讀本　霞月
讀きある松好ましき扇哉　盛高
灯りたる膝に逃げし紙魚哉　美帆
戯泥の書を動く紙魚　蝸牛洞

句會の終つたのが午前二時身仕度に一度家に歸つて河岸に集合との事。弘濟さんからの荷車が來る。酒、麥酒、朝食、雲呑、皿、醬油水一荷、鋼、外套など何やかや積まれる。水はとつた鯔を刺身につくるときの用意、皿は甘露煮。單衣と浴衣では惡いとて毛絲の胴着と外套を美帆氏の奥さんが借して與れた。」

月が落ちた闇の河岸に提灯をひき寄せて網の準備を始めたのが弘濟、鄙村氏、九汀氏。肝腎の盛高がまだ來ぬ。職あたりの灯がボーと見ゆるのも一情景であつた。やがて船に荷を積むで一行八名が乘る、干潮の船足が遲い。

干潮や鯔を可き鮒抜つ　蝸牛洞
狹々と腰し船の座や夏の曉　同
黎明の江風寒き浴衣かな　同

遲いので眼が醒めた。空は曇つてゐる鄙村氏が先陣の功で八九寸の鯔一尾とる、續けさまに網を投げてとうく暗礁に引つかゝつたのを漸くはづして船を流す。河は益々廣くなつて濁流が滔々と流れる。引潮にまだ乾かぬ泥岸がどこまでもつゞく。」

沖膾弖瀾潭拔くあせり哉　美帆

朝飯をたべて居ると網目に入つた櫓がきかぬので棹を張る、漸く瀬を出ると漁船一艘盛に網を打つのに驚まされて弘濟、九汀、鄙村、盛高、霞月氏等續けさまにうつ。とれる、鯔を得て更にうつ、金魚ばかりの時もあつた。金魚と云ふのは石首魚である、黄金色に輝いて網にかゝるのは鯔の銀鱗と正反對ですて難い美しさがある。陽を浴びると色が退せて只の魚となる、恰も鯔の鳴く樣に泣く、泣く時脹がふくれる。」

夏の暁に家く鯔漁船。石首　蝸牛洞

遙かの方に六七の艘の漁船が見ゆる。其邊まで船を流す、大鯔毎に騷き出すが舳に立つれ小便をするのが一と苦勞であつた。

鯔網や潮まかせの舟にして　蝸牛洞
鯔網の風に向ひし歪み哉　同
大鯔に舟を揺るゝ騷ぎけり　同

例の石首が水中で盛に鳴く、段々たる濁流に底響きして鳴くのは小さい魚とは思はれぬ雄大さがあるそのうちに弘濟氏が中腰で緊張してとても大きいぞと云ふ。ソレと云ふので鋼網を握つて見ると兎くわあばれるわ大變である。愼重にと鑿援する。やがて水面に表はれたのは三尺餘の大魚であつた。おさいつけた美帆氏が鯔で指を傷ければるく。やれくこれて土産が出來たと云ふ間もなく弘濟氏がまた緊張する。大鯔三尾が一網とは素晴らしい。九汀氏が負けじと投ぐる網に二尾かゝる。とれるわく、霞月、鄙村氏もとる。盛高氏が調理役でとつた鯔の刺身をつくる。盃が廻る。とぶ。

沖膾大魚獲れたる騷ぎ哉　美帆

寫眞ばかりで霞月さんがカメラを向けると盤つた空がカラリと晴れて陽の照つた顔に首筋に腕に強い夏の陽を受けて睡不足の眼がとろりとする一人殘二人眼つて網を打つのは九汀氏ばかりである。舟は滿潮に乘つて逆行する。

逆行の潮に浮べる羽蟻哉　九汀
滿潮に乘る舟續き風濡る　同
沖膾醉しれて强き日脚哉　美帆

岸には俄か造りの藁屋が續いて若い女が三々五々遊歩する。鯔舟の緣を目當ての酒築で、醉後の殺入によし男さんが解剖に來たのは此處だと美帆氏が說明する。

羅の妓生に假の藁屋哉　蝸牛洞
鯔舟へ唄なげかけて妓生哉　同
鯔釣や隣船へ邪魔怠らず　同

朝鮮式の大船が三艘、一と抱いもある丸太二本に網を張つて川底に沈め石首魚をとつて居る、舟の舳に不細工の車を備付けて網の上げ下ろしは車でする。大網にむらがりとれる石首魚の美しいこと。

石首魚舟の大網まきし車哉
江流を押して漲つる潮に舟は大分のぼつた。

夏の陽に銀泥に似し泥州哉
石首魚鳴くや泥濁ゆるて夏の江

學藝界

◇俳誌かささぎ課題　夏季天候五句（碧梧選）跣足五句（草能選）月見草五句（青吾選）試作欄一人十句以内（碧梧選）雜詠十句（池內たけし選）八月十日締切、投稿は釜山富平町三ノ四六かささぎ發行所へ（誌代廿五錢）

◇池邊青李氏油繪頒布　八月より十二日までの風景靜物人物の寫生畫、緣付一口五十圓、卅圓、廿圓、肖像畫は五圓增）申込は京城本町二ノ三池邊青李氏方か同黄金町五ノ七凞發行所へ。

◇劍道武德氏（號雲家）南鮮方面

聯珠臨時手合（15）

…三回ノ三…

先手初段　野口碧石（京城）
初段　野口天城（京城）

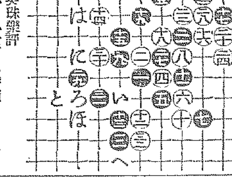

○卅二後いろはにほへと四消勝

宗家英珠樂評
○廿六とふせぎし時隙さず●廿七●廿九●卅一と打ち進みしは適策
○卅二は返對に防ぐべし

鬼城庵再興
揮毫頒布會

我が俳壇の耆宿村上鬼城翁は過日類燒の厄に遭うてその後高崎市柳川町一七一に假寓中であるが、翁の將來を有意義に生かしめようため鬼城庵を再興すべく高濱虚子、河東碧梧洞、巖谷小波、藤井紫影、鶴見祐輔、籾田夏聲、鈴木三重吉、野口雨情、平福百穗、森田恒友、丸山晩霞、その他現文壇畫壇の先輩の贊助を得て翁の揮毫頒布會を發企することゝなつた規定は次の通りである

自畫贊半切	十五圓
句の半切	十圓
色紙五枚（新年四季）	十五圓
同　二枚	六圓
同　一枚	三圓半
短册五枚（新年四季）	十圓
同　二枚	五圓
同　一枚	三圓

會費　右は一切前金のこと
締切　九月三十日限
申込　高崎市四川谷町一番地竹中和雄方村上鬼城揮毫會へ

映湖吟社（釜山、白水選）

大筏につッたちてゐる裸哉　映川
たくましき裸の海女の夕餉哉　蛙村
湯上りの風に向ひし裸哉　もと女
乘あげし高瀨とりまく裸哉　石仙
荷を揚ぐる埃をかぶる裸哉　淡水
素裸の筏夫たくみに流し鬼　白水
石柱の裾を掃き居る裸かな　盆城

京城早春句會（銚賀居）

外風呂に立て蝙蝠や薄水鶏　芳郎
夏草に納涼棚の灯かな　日想子
水明りに團扇拂ひて鳴く水鶏　鶴仙
白靴で踏む露あり夏の草　閑
夏草やまだき翔の大漢江　緋紗週
啼く水鶏江の曉すかしみる　閑
裏山に月落ちかゝる水鶏哉　孤岳
門燈へ舟廻したり宵水鶏　公鳳
裸見に假夜の土堤踏む水鶏哉　碧秋
慈の戸月の失せたる水鶏哉　左人
夏草の落ちたる汗ありに鬼　嚴
水鶏啼く靄出の宗家哉　雄山
水鶏啼く月に提灯消しに鬼　姚賀

（旅行、歸宅）

◇多田毅三氏（同）　京日テント村へ避暑。

◇佐原翠丘氏（俳人）　釜山辯當に滯在中のところ四日退城。

◇岩淵山與水氏（同）　內地へ旅行する。

タオル
御誂印入
綾シャツ　足袋下類
メリヤス　卸商
釜山長手通
村上タオル工場
電話一五〇八・五番　振替京城

鷄餌
安價　配合餌　多產
精米麥、飼料
京城府古市町（電話本五四二番）
澤浦精米所

くすり　山岸
京城府本町一丁目
藥種・賣藥・工業藥・卸・小賣
醫療器械・化粧品
合資會社　山岸天佑堂
營業分類
藥局（電話）二〇二四
卸部（電話）三七二
通信販賣部（電話本）三六二五
分店（電）三八九六
振替京城二〇三番
每月營業月報發行

寫眞機械材料
（目錄進呈）
釜山本町一丁目電車道
岩瀨寫眞機店
電話七五五番
振替京城七八八番

京城府明治町二丁目（本町明治屋横より入る）
中島　內科・小兒科　病院
院主　中島貞信
入院隨意
（實費病室）（電話本三七八番）

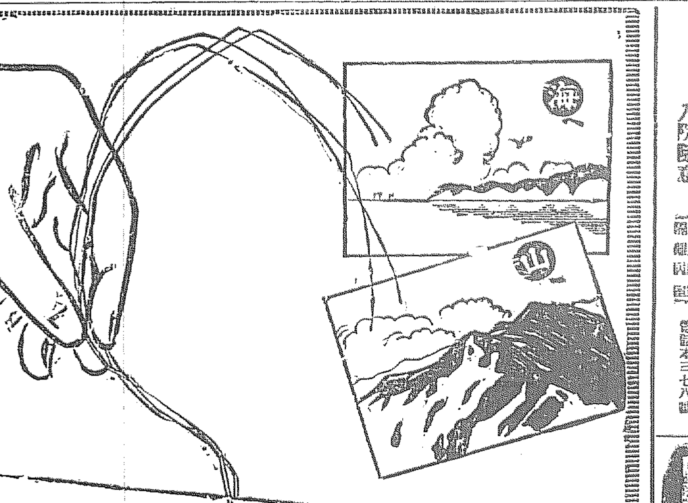
避暑旅行へ
お伴れ下さい
景色はよいが、料理が不味くてネ、とよく皆樣がお仰言います、携帶至便の味の素を御持參の上涼味、美味兼ねた愉快な避暑やお旅行をなさいませ。
宮內省御用品
日英米佛專賣特許
池田理學博士發明
あぢの素
如何な場所でも、お口に合ふお料理が立所に出來る世界的調味料
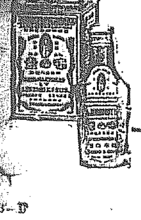
宮內省御用達　味の素本舖　鈴木商店
東京　大阪　名古屋　京城

貴重
藥品、高級芳香料、及び煉狀ならざれば應用し得ざる特種の有効藥品が調合して有りますから、其齒磨としての効果偉なるは勿論、更に其香味の淸快なる、直ぐと玉露の茶を飲んでも毫も其微妙な味に障りが有りません。加ふるに其價は至廉、凡そ家庭用、旅行用としての理想的實用品とはこれです
特徵
一、味が良い、苦味が無い
一、匂が快い、脂臭く無い
◇特に舶來品と比較御試用を冀ふ。

（手打入箱實物圖）
最高級口中衞生料
ミツワ煉齒磨
ミツワ石鹼本舖　東京　丸見屋商店

大荒天の襲來に 慘憺たるテント村
團員必死の奮鬪
三日午後三時頃の遭難記

寺田生記

午後二時卅五分、一陣の颶風を伴つて、南の一角から一團の黑雲が襲來したと見る間に、テント村には忽ち荒天の地獄がはじまつた。毛布、靴、服、シャツ、その他の器具が無慘にもテントの中に投げ込まれた。五分と經たない早業であつたに拘らず、息もつかせず猛雨は悠然と襲來し、テント村には一味の不安が、サツトみなぎつた。溪流を隔てた各三個のテントからは互ひにメガホンで警戒の假聲が發された。一分二分と經々に雨脚は猛烈の度を加へ、疾風は一々とテントを捌り立てた。「テントが危ないぞ」嵐の音に交へて各自のテントには互ひに激勵する叫びが聞こえる。本部から對岸の二三張のテントを見ると、婦人や子供や老人達の一隊が嵐に翻弄されるテントの中に愕然として相擁してゐる。「ソレ應援だ!」忽ち本部から素ッ裸で三四名の壯漢が飛び出した。この時である、今まで岩の間に脛を浸して渡渉し居た潺湲たる細流は忽ちの間に轟々と鳴り響いて矢のやうな激流となり、對岸との交通は一切斷たれてしまつた。今はたゞ疾風猛雨の跳梁に任せるのみで、各班のテントは團員が柱にシガミついて必死に倒壞を防いで居る。折角取り入れた一切の器具は悉くずぶぬれになつてしまつた。團員は裸のまゝぬれながら、如何にして今夜を過ごさうかと考へて居るのであるけれども愉快なことには、この猛雨の中に諧方中將の率ゆる第四班のテントからは『こゝはお國を何百里……』と軍歌合唱の聲が激流の響きも、迅雷猛雨の叫びも物かは、悠然として高らかに谷間に谺するのである。それもそのはず、この第四班こそ學生を網羅した血氣の一團である。これに勢を得て各班からも嵐にまじつて合唱の聲が聞こえて來る。何と冒險な愉快な村の生活であらう。約一時間半にわたつて猛威をふるつた嵐も、最後の雷鳴を名殘りに、山頂からチラリと白い靄をのぞかせ、ただ激流矢の如き溪流にテント村の交通を遮斷し、慘憺たるテントの殘骸を曝したまゝ次第に晴れ模樣を見せたのである。あゝ、けれども第一日がらわれら村民が大なる努力と勞力によるプール、競泳場・通路などは瞬かたもなく流し去られてしまつたのである。これはまた新らしくテント村を建設にかゝらねばならない。(三日四時記)

秩父宮樣 アルプスへ 中旬御決行

【東京電話】スポーツの宮樣秩父宮殿下には豫て日本アルプス御征服の御希望を有らせられてゐたが愈々今月中旬その壯擧を決行遊ばされることになり二日夜我山岳界の權威槇有恒、岡部長量の兩氏を宮邸に召され御登山の御準備の打合せをなされたが殿下にはいよ〱五日より十五日まで富士の裾野で行はれる麻布三聯隊の射擊演習御參加後御出發遊ばされるので大體二十日までになる模樣、お供は前記兩氏の外渡邊御用掛、本田御附武官も加はると

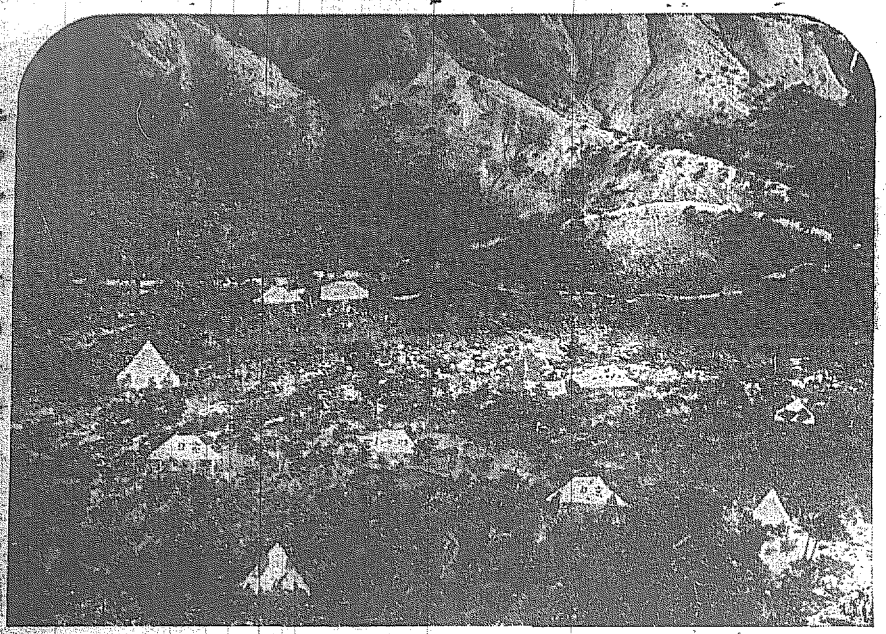

キヤンプ村の全景

先づ十五萬人に 虎疫の強制豫防
今の所朝鮮は大丈夫だが 警務局は最善を盡す

上海を初め支那方面に流行しつゝある虎疫豫防につき警務局の方針は今の所では直ちに朝鮮に遣入つて來るとは思はれないが何分西鮮方面においては艀船業者並に船舶航海業者が頻繁に支那方面と往來して居るので必ずしも安心は出來ないからまづ危險の第一線に立つて居る艀船の人達には強制的に豫防注射を行ふことゝしまづその人員を十四五萬人と推定してその所要經費四萬圓程は第二豫備金から支出することになり今後の狀況に照應して強力對策を樹てるから朝鮮には一人の患者をも出させぬ方針だと

金剛山の紹介に 鐵道局大童

朝鮮が持つ名勝として知られた金剛山の宣傳者として鐵道局は多年金剛山を天下に紹介した鐵道局では同山の未だ前人未踏の地として足跡を印しない絶境を紹介すべく今夏內地一流の登山家に依賴して隱れた名勝を紹介することゝなつたが內地では國立公園設定の問題がかまびすしく叫ばれてゐる時とて同局では將來は金剛山を朝鮮の國立公園にしたいといつてゐる

線路の納涼者 追拂ひ策に苦心 モーターカーを走らせ 片端から引捕へる

鐵道局では昨今無謀な鮮人達が鐵道線路を納涼臺と心得てはては線路中に寢てしてやられる命がけの納涼者が多いのでこの際これを防止するためモーターの四輪車を走らせてこの冒險納涼者を發見次第取締嚴重訓戒することとなつて目下モーターカーの製作中である

常磐殉難者 海軍葬

【佐世保電話】二日夜常磐は佐世保入港後直に茶毘に附した殉職者三十四名の遺骨は三日朝それ〲納棺せられ小雨降る中を元町鎭守府に至り本殿に安置し井上東郷神社司をはじめ各方面からの供物が供へられたが六日午後一時半田潤少將、市來崎艦長管理者となつて海軍記念館で佛式で海軍葬を行ふ事となつた

生の發表で工事では大狼狽してゐる

笹尾博士の特別講演

府內貞洞、日本キリスト教會主催の婦人會では東京明治學院教授博士笹尾粂太郎氏を聘し特別集會を行ふはず日次講題は左の通りである

八月十二日(金)午前十時神中心の家庭(婦人のため)

八月十三日(土)午後八時基督教の神(一般人のため)

同十四日(日)午前基督教の教(一般)

同(同)午後八時永生の希望

ラヂオドラマ「兵營生活の一日」 JODKで六日 大がかりで放送

京城放送局では豫て龍山步兵第七十八聯隊と協議をなした結果、六日午後七時から「兵營生活の一日」といふ大がかりのラヂオドラマを放送する事となつた、兵營生活はどんな處かといふ事は社會一般の人が知つておかねばならぬが、このドラマは起床ラツパからはじまつて消燈時限までのつはものゝ一日の生活を耳を通して聽聽にわからせるはずで普通の劇とは違ひ登場人物も五六十名の多きに達するので、マイクロホンも野外に取りつけ、聯門の重機關銃、輕機關銃、數十の步兵銃、オートバイ等も用意して充分の効果をあげるはずで同聯隊の栅下中佐、武多大尉が、聯隊幹部といふ形で目下放送部と充分の効果をあげる樣に考究中である

閃光粉爆發 寫眞屋大火傷

【新義州特電】三日正午新義州常盤町八丁目中井寫眞館で寫眞用のマグネシユーム爆發し同館主と技師は大火傷を負ひ附近の道立病院に入院した、原因目下取調べ中

アムンゼン氏 モスコー着

【ナウエン二日放送】最近日本訪問をしたアムンゼン大佐は今日モスコオについた、停車場には官民の代表や主なる科學者が大勢出迎へた

富士紡績の職工中毒 三百名重症に陷る

【靜岡電報】靜岡縣富士郡小山町富士紡績會社小山工場寄宿舍男女工は昨夜夕食に食したアジのてんぷらに中毒し約三百名腹痛下痢を起こし工場醫師並に附近醫師の手で應急手當を加へてゐるが七、八十名の重症患者あり更に新患者發

中村氏天台宗管長に

【東京電話】天台宗管長吉田源應師死去につき後任管長に中村勝契師就任の儀は一日付文部省で認可した

東京に虎疫か

【東京電話】東京府下西巢鴨四八五印刷職工王子工場職工關根渡乃助(三二)は二日午後來吐瀉に襲はれ激しき嘔吐をはじめたが時節柄所轄署で檢鏡の結果コレラの疑ひを濃くし目下系統の取調べを續けてゐる

理想案と遠い 三都市防空設備
東京、大阪、名古屋に 來年度の陸軍豫算で

【東京電報】航空機の發達に伴ふ空中防御に關し陸軍省では明昭和三年度陸軍豫算を以て東京、大阪名古屋の三大都市の防空設備計畫中である、防空設備とはどんなものかといふにこれには色々の方法があり國によつて異つてゐるが理想的な方法は大體次ぎのやうなものである

先づ防禦すべき都市の附近に飛行機を置き市內の道路は高射砲を据えつけた自動車、電車が自由自在に疾驅し得るやうにし、大建築物、煙突等にも高射砲や高射機關銃を配置し更に命令一下一齊に實行し得る消燈設備(敵機に都市の所在を知らせぬため)と消防設備(爆擊による火災を防ぐため)を完備し都市の周圍には一里位毎の間隔を置いて高射砲を數門宛配置した防禦網を敷き廻らせその外部の上空には氣球で吊上げた爆彈を防ぐ大きな鐵網を張り猶各處に爆彈に依つて敵機襲來の方向を聞る聽音機に夜間敵機の所在を照らし高射砲の射擊を便ならしむるための照空燈を配置するのであるこれが理想的方法の大要である

右の理想的な設備などは出來るはずなく如何に豫算しても右の理想案から全然飛行機を除きかつ高射砲その他の機械もズツト減らした程度以上には出來さうもなく一方道路、燈火、消防等は甚だ貧弱不統一であるから右三都市の防空設備は要するに理想案と大きな開きのある貧弱なものとならざるを得ない

都市對抗野球 3A=2 大阪橫濱を破る

【東京電報】都市對抗野球第一回戰は三日午前十時神宮球場に行はれた大阪は先づ三A對二で橫濱を破つた尚午後大連、京城の試合が行はれる豫定のところ正午頃より降雨あり延期となつた

極東大會支那豫選

【南京ルーテル】支那全國選手豫選第一日は二十三日午後二時より佛租界中華運動場に於て開始せられ名譽會長伍朝樞氏の訓示後選手入場式も頗る盛況であつた、當日は氣溫九十六度を示す暑氣にもかゝはらず會衆約三千五百人各學校應援團も加り、賑かであつた。猶豫選入場選手番組は五種十種共に普通項目競技を以て其の成績となすことに決定した、出場選手は北支部代表十七名、南支部十五名東部代表四十七名であつて第一日豫選記錄は左の如くであつた

百米一、鄭運基十一秒四、二百米一、鄭運基二四秒、走高跳決勝一、李錦三、一米六五、走巾跳一、郭六米五二、千五百米決勝一、李朝標五分三四秒、[illegible]

蔡寶予、李沿春、尹商降によりて開始せられ圓盤投にて蔡寶予三一米九〇、千五百米五分一九、李沿春二百米二六秒二、尹商降走巾飛六米〇五槍投四三米二六の各レコードを造り第二日は氣溫九十四度にて午後三時より開始せられ各選手達は稍々緊張味を缺きかへ各選手の成績は振はなかつたが當日の記錄は[illegible]各レコードを示し盛會裡に修了した。

京商土用稽古

京城公立商業學校では七月二十五日より十日間土用稽古を擧行したが毎日七十五六名の出席者あり三日は稽古納めに當るので午後一時半より紅白勝負を行つた

全國中等庭球決勝戰

大每主催第廿回全國中等學校庭球大會は第一日以來盛況を極め卅一日いよ〱滿天下のファン熱狂裡に決勝戰を開始せられ結果シングル決勝は池田師範藤平甲陽中學村上にて開始せられ藤平(池師)六-一六村上(甲陽)にて優勝しダブル決勝戰は高知商業山下永田組八幡商業望月森川組にて行はれ山下、永田(高知)六-一六望月、森川(八商)にて山下永田組(高知商業)の優勝を見た。

極東大會補助 六萬圓を支出か

【東京電報】政友會幹事長[illegible]助氏は三日正午首相官邸に於て水野文相と會見極東大會に對する補助金支出方に付き文相の考慮を求め文相は更に三土藏相河田主計局長と協議の結果多分六萬圓の補助金を支出する事になるであらう

水泳五選手

【東京電報】ハワイに於て開催する汎太平洋水上競技大會出場選手高石、新井、鶴田、中村、佐田の五選手は監督齋藤巍洋氏と共に十日午後三時橫濱出帆のプレジデントマヂソン號にて渡布す

鶯が死んだので 悲觀しての自殺
咸興農學校教諭の居相氏 自殺事件の後報

既報三日午前十時四十分咸興宮東麓高松林中で刃渡り四寸五分の白鞘の短刀を以て腹部および上腹部二ケ所を刺して自殺を計つた咸興公立農業學校教諭本籍京都府天田郡上夜久野村字平野一三三居相繁一(三〇)は瀬戸病院に入院加療中であるが院長の話では大分深手だが手當てが早かつたから或は取止め得られやうとの事である同人は三年前から神經衰弱に罹つてゐる處へ愛鶯の研修の結果が頗る不成績で鶯が殆ど死滅したので悲觀がつのりこれを旅行で癒やすつもりで夏期休暇を利用し妻および三人の子供を遺して單身黃海道方面視察の名義で昨夜來城したもので自殺當時懷中には咸興農學校長あて外五通の遺書を所持してゐた處から兼ねて覺悟し死場所をさがしてゐたものらしく妻女は電報に接し直に來るはずであると

幼兒電車で重傷

二日午前十時五十分頃伏見町前を通過した東大門行第五六號電車が[illegible]洞一九四高[illegible](二)が遊戲中前方を橫切らんとして轢かれんとしたが運よく救助網に救はれたが足に全治五週間を要する重傷を負ふたので直ちに總督府醫院に入院加療すると同時に運轉手李龍俊(二二)を東大門署に收容取調べ中

秋期釋奠祭

府內明倫洞經學院では秋期釋奠祭(文廟釋奠祭)を上丁日に當たる八月三十一日擧行する事になり目下その準備を進めてゐる

屍體漂着す

二日午後十時頃漢江橋北方岸に鮮人男(推定年齡五十歲位)の溺死體が漂着してゐるを部民が發見し所轄龍山署に屆け出たので檢屍の上屍體は既に腐敗し死後すでに一ヶ月位を經過してゐるらしく目も當てられぬまでに腐敗しをり目下東大門署で身元調査中である

モヒ取締を全鮮的に統一
徹底的にやるため 各道主任會議を開き

鮮內におけるモヒ中毒者は殆ど推定すべからざる多數に達しその取締對策については頗る苦慮してゐるが花田衛生課長が內地において開催される第二次麻藥取締主任官會議に出席の上來月中旬朝鮮に歸るので、その上各道の主任官を京城に招集してモヒ取締に關する統一對策を徹底的に討議してその結果大々的に取締對策を確立する由

本町署武道大會

本町署では署員二百五十名に對して武道土用稽古中であるが四日五日の兩日にわたり土用稽古納會を兼ねて武道大會を開催する

酷暑のため惡疫流行 上海地方死者多し

【上海電報】昨今九十七、八度の酷暑續きで夜も溫度下らず暑苦しきまゝ支那人の戶外に寢るもの多くそのため江北一帶に赤痢、チブスなどの惡疫流行し最近一週間の死者百名に上つた

郵便試驗飛行 十日大阪發
本年中に五往復

【大阪電話】大阪、大連間郵便試驗飛行の第一回はいよ〱來る十日午前四時大阪發にて決行することになつた使用機は川西一〇型陸上機二臺で、平松兩飛行士操縱にて途中蔚島六時三十分着七時發大邱十時二十分着十一時發京城一時着二時發平壤三時半着四時發大連に着陸し午後七時大連着の豫定にて十二月一日までに殘り五回を決行するその日取は二回九月一日大阪、三回九月二十日同、四回十月十一日五回十一月一日六回十一月十日何れも大阪發にて大連滯在は十日間の豫定にて歸還する

拳固で毆り周衣を強奪

開城郡北面龍興里李乙龍(三二)は去る六月二日午前十一時頃長湍郡津西面松山里の山中において通行中の同郡大南面栗谷里金興玉(三七)を拳固を以てなぐりつけ昏倒したに着てゐたツルマキを奪ひ逃走したが二日長湍署に逮捕され目下取調べ中である

蠅 蚊 蚤 南京虫の 全滅藥 イマヅ蠅取粉

群山の大雨 浸水家屋多し

【群山特電】群山地方は三日午前十一時より驟雨沛然としていたり時恰も滿潮時なりしため排水せず府內低地帶は雨水氾濫し浸水家屋多數にのぼり崩潰家屋一戶あつたが午後一時に至り減水した

龍井里の夜市

鎭南浦龍井里金融組合外二十三名は龍井里市場において果物およびマクワの夜店開業を願出たので鎭南浦警察署は一般交通の妨害とならざる樣、二照明設備、三清潔保持その他夜市取締方法に關し注意を與へた(鎭南浦)

鰻一匹が飴一本 元山の山奥で

咸南道は鰻の少い所で僅に德源、長津、甲山三郡の一部に產するのみであるが中に德源郡で有名な鰻の產地平南道陽德郡に接する奧地で、陽德郡下の兩面は最も多く棲息し片田舍で住民が余りとらぬためいたる所の川に繁殖し數年前までは小供の持つて來る尺余のものが飴一本即ち一錢の相場で巡査なども見てゐて嫌氣がさす程毎日食膳に供したものであるが元山方面から買出しに弗々行く樣になつてから朝鮮人も、商賣上手になり一匹幾何と撰擇する樣になつたが元山から十五六里もあり運搬に困難なので此頃は買出しにも行かぬのでウヨ〱してゐるさうだ(元山)

自轉車と衝突

二日午後十一時五十分頃鐘路五丁目四七四反物仲買業崔鍾柱(三〇)が徒步で鐘路四丁目を通行中同三丁目から疾走して來た竹添町七四洪今山(三〇)の自轉車と衝突し上脣に長さ一寸を折つた外顏面に全治二週間を要する重傷を負つたので直に附近李耳鼻咽喉科醫院に入院加療した

赤ん坊の屍體

三日午前十一時三十分頃龍山元町一丁目の陸軍射擊場前のドブの中に生後一ケ月ばかりの腐爛しきつた赤ん坊の死體が發見され大騷ぎとなり龍山署で取調べ中

中央館慰安大會

中央館にては八日より三日間ムーンキッス化粧料愛用者慰安活動寫眞大會を開き鳴門秘帖を上映すると

宮本氏講話

東京一德社長宮本東樹氏は一日來鮮鐵道、遞信、警務、學務方面の希望により修養講話をなし四日退鮮(平壤)

アナウンス

▲タバコ箱が出來かゝつてゐる際、新體育館の喜びそうな話▲本府の嚴格中毒は渡邊中の藤原秘書官、藤波通譯官をはじめ大の愛煙家揃ひ▲藤原さんはカイダ鰈で一日六個だつたのが咽喉が惡くなつてから朝日四個に改めた▲序に大の敗北黨だつた藤波さんも力說之つとめて朝日に改宗させた▲その藤波さんのタバコ哲學『タバコなんて必需品ぢやないから喫するに止に訊れゝば何でもよい僕はこれから『松風』にしやうかと思つてゐる雨聞りは火が落ちないから燒穴の心配がない所からキーサンがよく愛用するよつて一名これをキーサンタバコといふ▲これが僕の愛煙家といふのだらうが氏は多年研究の結果藤波式紙卷入を發明した▲鰈々や鰈物は容積になるとこの上もない厄介物▲さりとて氏のやうに朝日黨はあの四角い袋が又厄介だそこで平たくて容積になつて直ぐ捨ててもよいものといふ完全無缺なものを考察したのが馬糞紙製煙草袋を半分にした物だが近くパテントをとられるかどうかは聞き洩らした

月刊朝鮮地方行政
夏期特輯「質疑應答」號
帝國地方行政學會朝鮮本部發行 定價金五十錢

開業御披露

大暑の折柄皆樣には御障り無く御淸榮の段御悅び申し上げます、偖而私事皆樣の御引立に依り本町壹丁目喜樂館の前(安田銀行橫)に西洋料理店『銀水』と申します至極感じの良い食堂を八月四日開業致しました、就ましては皆樣が一パイのカフエーも御持ち好く召し上れる樣に致して居ります、殊に御家族的御會食も御小數の(三四十名樣)御宴會も氣輕に出來得る樣に設備致して御座います當銀水は自慢の食器と眞面目な給仕振とがキット皆樣の御氣に召す事と存じます、銀水はどんな食堂であるか是非一度御試食の上御批評下さいまして何卒皆樣の御引立の程を偏に御願申上ます

八月三日

京城府本町壹丁目(喜樂館前角) 西洋料理 銀水 電話本局二三二三番

肺患全治御禮

今日肺病は不治の疾患として古來恐怖の病だけに如何に醫術の發達と雖も今尙ほ一度之に罹患すれば死を待つ[illegible]

岡山縣都窪郡加茂村津寺 畑山輝夫(二十七歲)

京日案內 五號活字十五字詰五行一回金壹圓五十錢 匿名ハ一回毎に貳拾錢增 料金ハ前納ノ事

人材 募集、專門卒以上 財界精通、精勤者(停年前) 京城黃金町三丁目 帝國興信所京城支所

恩給 年金御立替は弊店へ 手數安取引簡易 保管照會回答又參 設備確實 上仁川屋 小町二十三番地

貸家 夏涼冬暖 和洋折衷 住宅 浴室 水道 [illegible]

貸家 旭町一丁目高臺にて [illegible] 電話本局二九〇九番

代診 內科外科皮膚科 [illegible]

レントゲン技師兼代診 [illegible]

恩給 [illegible]

店員 入用 外交帳 [illegible]

求下宿 個人なき又は少き閑靜な御家庭へ 南米倉町二〇〇 松原方 上木生

社員 [illegible]

徵兵 保險 [illegible]

外務 [illegible]

恩給 [illegible]

黑燒 [illegible]

南京虫治には [illegible]

ピアノ [illegible]

藥局 格安譲り渡し [illegible]

ほねつぎ [illegible]

店員 [illegible]

タイピスト入用 [illegible]

貸家 [illegible]

夢に狂ふ (162)

吉井勇作　多田毅三畫

錦木の二階（三）

平川は何だかいら／＼するやうな心持ちで、死んだ美智子のことを考へてゐたが、そのうちさつきの女中が來て、山岡が見えたから別の座敷に通してあるといふことを知らせて來たので、やつと懶い腰を起こして、そつちの方へ出かけていつた。そこには山岡がやはり悄然とあぐらをかいて坐つてゐた。

『やあ、どうも……。』

『やあ……。』

二人はそんな簡單な挨拶をしてわざと眼を合さずに、チャブ臺を隔てゝ差向ひに坐つた。

『奥さんがどうも飛んだことで……。きのふ洪山君に會つたらひどく力を落してゐましたよ。』

山岡にさういはれると、平川はやゝ悄然とした顔つきで、

『いや、どうもいゝ恥さらしさせ

お蔭であたしはひどく悪者にされてしまひましたよ。』

『はゝゝ……新聞ぢや大分手ひどいですな。しかしまあええさ。新聞に書いてあることもまんざら嘘ではなさゝうぢやからな』

『しかしどうもあたしには新聞に書いてあるやうなことが、美智子の自殺の原因とは思はれないのです。何か外に原因があるのではないかと思つてゐるのだが、どうもそれがはつきり分らん……。』

『まあ、はつきり分らん方がえゝんでせう。』

さういふと平川は不圖氣をかへたやうにわざと快活らしい調子になつて、

『いや、もうこんな話はやめませう。』

といつたが、丁度そこに女中が運んで來た銚子を見ると奪ふやうに取りあげて、

『さう、まあ、ひとつお酌をしませう。』

山岡は其の酒を一口に飲むと平川の方を向いて、すこし改まつたやうな調子で、

『なあ、平川さん。わしは近頃どうしてだか、世の中のことがみんな間違つてゐるやうな氣がして仕方がないんぢや。』これまではわしは金さへあればどんなことでもできると思つとつたんぢやが、どうもそんな考へ方も間違つてゐるやうな氣がするし、……それに何というていゝか……まあ、罪人ぢやね……罪人なんて者も、世の中が間違つてゐるから出來るので、罪はむしろ人よりも間違つてる世の中の方にあるやうな氣がして來たんぢや。』

『はゝゝ……。』あなたにも似合はんことを考へたもんですよ。しかし人間なら如何にかすることも出來るかも知れんが、世の中つてやつはちよつと如何にも出來ますまい。』

さういふと山岡はかたくなに頭を振つた。

『いいや、わしは出來ると思ふ。』

『ふうん、それで……。』

『わしは金儲けもやるが、それと同時に何か世の中の間違つてゐることを直して往くやうな仕事をしたいと思つとるんぢや。』

『いやそれは至極結構でしよう』

山岡の假借な氣持を知つてゐるので、平川は强ひてさからはうともせずに、贊成するやうな調子で答へた。

『で、あんたの今日のお話といふのは……。』

山岡がさういつてきゝかけた時襖の外で、

『いゝわよ。大丈夫よ。姐さん。あたしそんなに醉つてゐやあしないことよ。』

といふ艶めかしい女の聲がきこえて、かなり醉つてゐるらしい樣子で高久衣が入つて來た。

紙上病院

生野菜と乾物

【問】野菜のナマと乾物とはその成分に變りがあるものですか。かつ食料として同じ結果の營養分をうるものですか同時に消化難易も（御澤ね生）

答＝生のものと乾物とではその成分含量において非常に差のあることは申すまでもありませんが、ヴィタミンの含量においても大なる差異を見るものです從つてこれ等の關する範圍内では勿論著しい差異がある譯です。蛋白質、脂肪および含水炭素、鑛物質）の含有量には大なる變化はないでせう。然し乾物は一般に生のものに比して消化が惡いものと考へられてをります（内科小兒科吉田博士）

肺壊疽

【問】本年五十歳になる婦ですが昨年の惡流行性感冒に罹り以後咳嗽やまず折々發熱することもありましたが一ケ月以前數日より臭氣ある痰が出で醫師の診察を受けました所肺壊疽と申されました甚だ恐入りますが同病の症狀および治療法を御教示下さい（苦痛生）

答＝肺壊疽の病狀。不規則の熱、咳嗽、惡臭ある痰。呼氣にも惡臭を帶ぶ。病室に入ると鼻をつくやうな臭氣を感ずる。時々血痰が出る或は喀血する。次第にやせて衰弱する（こまかいことは略す）療法。看護法は臥床安靜、出來るだけ滋養物を攝る。胸の痛み又ははげしい咳の出る時は濕布をする。喀血したときには氷で冷やす。アレビン油の吸入（テレビン油を綿にしませて鎖骨の附近に置くか或はウスメて吸入器で吸入する）ミルトール、或はクレオリート等の内服。時にはサルバルサンの注射が有効だつたと報告して居る醫者もあります。その他對症的の療法。外科手術によつて全治する場合もあるさうです。肺壊疽は難い病氣ですから手術治は危險です（内科小兒科吉田博士）

貧血症には果物と野菜

鐵分カルシウム燐酸の作用效果

われ／＼が常用たべてゐる食物には蛋白質、脂肪、含水炭素を始めとして、無機質或は鑛物質と稱する加里、ナトリウム、苦土、鐵、燐酸、珪酸、ヨート等を含んで居るのである。これ等の成分はそれぞれわれ等の血となり肉となるのであるが、この中鐵分の効果を述べると、血液中に鐵分を含んでゐるが、特に赤血球は鐵分が主要なる成分をなしてゐるのであるそれゆゑ鐵分を澤山含んだ食物を攝取すれば血液が濃厚となり、血行をよくするから、貧血性の人には特に鐵分を取る事が必要である。その鐵分は一般に果物類や、青い蔬菜類に多分に含んでをり、ホーレン草などは最も鐵分に富んでゐる。次ぎにカルシュームは人體の骨を始めとして、最も大切な部分の主要成分になつてゐる、若われ／＼のたべる物の中にカルシュームが乏しかつたなら、身體の抵抗力が弱くなつて、一寸の事で風邪をひきやすくなり、肺病を始めとして病氣にかゝりやすくなるものである。そこで肺病等にはカルシュームを與へる事が何より必要である。又血管壁の通過性を持つており、血液中にはなくてはならぬものである。次ぎには燐酸はカルシュームと一緒になつて骨や齒等硬い物をこしらへて居るその他腦を始めとして血液、淋巴液その他大切なる機管の主なる成分をなすものであるから、燐酸も亦不足しないやうになければならない。

讀者ら

▲二日の本紙にあつた南山町の新井保線をたづねましたが判りません一體どちらでせうか（御相談者）

▲御移轉されたさうです三日の本紙にある宗木六七八番へおかけ下さい新井氏の宅ですから（係）

▲大和町三丁目の某家の犬は人にくひつく、聞けばその家には三匹もゐるさうだがそんなに恐ろしい犬はどうとかして貰ひたい（犬ころ）

▲一日の野球見物の歸りに運動場附近で京城より永登浦までの小人往復切符七七七三號を拾ひました御心當たりの方は京城漢江通三番地三區七〇號まで（高知屋）

▲廿日鮮鐵前の電車でお合ひした方に御子息樣に家庭教師をお求めになるより、醫師校にお出しになる方がよいでせう（親切者）

圖碁新局（二）

先　彭城武助（三段）　長谷川章（四段）

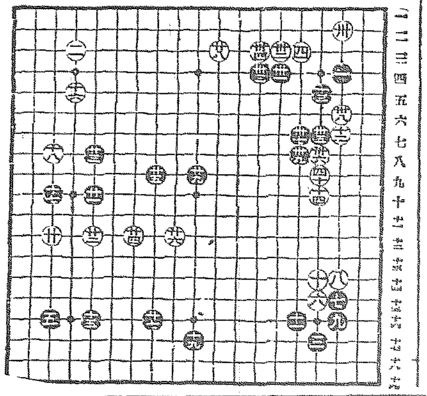

廿一 よ十　廿二 を九　廿三 ぬ九　廿四 と四　廿五 ほ七

廿六 よ十二　廿七 る十二　廿八 は二　廿九 と三　三十 は六

卅一 よ八　卅二 を十六　卅三 へ四　卅四 に七　卅五 ほ八

卅六 わ十二　卅七 り三　卅八 へ三　卅九 に八　四十 に九

對局者の感想

黒白、二一はたの十一に尖むのがよいのか分らないが二一と一間に打ちました、二八は二十九に帽子に被せるのでしたさうするると大分面白くなるのでした

演藝案内（順番にノーシン）

黄金館（キネマ）八月二日より三日間無料大公開 [illegible]

帝キネ力作品　現代劇　黎明の里　六卷　澤蘭子主演

笑と涙の大活劇　怪傑　岩見重太郎　前後十卷　明石潮主演

喜樂館　納涼特別大興行　八月二日(水)より　日活現代劇夏季特作品

スポーツ大活劇　漕艇王　八卷

◇母性の愛　七卷

◇時代劇　辰巳嵐　六卷　櫻木梅子主演　日活時代劇特作品

大正館　當る四日より特別大興行

プレファード映畫　カスニエ作品　男を茶にする女　六卷

蒲田撮影所特作　監督大久保忠素　獨特時代劇　やきもち　七卷

亂軍　八卷

中央館（マキノキネマ）

毛谷村六助　全七卷

萬花地獄　全六卷

京龍館（江戸）

七月三十日ヨリ公開　大久保彦左衛門　全武卷

多汗症
處方明記の○ミツワ家庭藥卅二方の内
○ミツワ撒布藥　二十錢
適應症　汗疹、多汗症、腋臭、表皮剝脱、皮膚糜爛、皮脂漏、疥瘡、蕁麻疹、濕疹（外用）

多汗症
處方明記の○ミツワ家庭藥卅二方の内
○ミツワ腋臭藥　四十錢
適應症　腋臭、多汗症（外用）
（家庭治療法、特價七十錢、郵稅代用不宜）

寄生性皮膚病
處方明記の○ミツワ家庭藥卅二方の内
○ミツワ頑癬膏　二十錢
適應症　頑癬、白癬、其他寄生性皮膚病一般（外用）

泌尿器疾患
處方明記の○ミツワ家庭藥卅二方の内
○ミツワ・プレトロピン　一圓八十
適應症　急（慢）性淋疾、膀胱カタル、尿道カタル、腎盂炎

麻毒性尿道炎
處方明記の○ミツワ家庭藥卅二方の内
○ミツワ・リンセニン　八十錢
適應症　痳毒性尿道炎（外用）

痔疾患
處方明記の○ミツワ家庭藥卅二方の内
○ミツワ痔藥　五十錢
適應症　痔核、痔瘻、脱肛、肛門裂痔（外用）
藥名の藥舖にあり、最寄に無き時は本舖より直接送ります
○ミツワ石鹸本舖　東京　丸見屋商店
下谷區二長町營業所　振替口座東京七一〇番
6.14

眞箇に良い石鹸は
○ミツワ石鹸
烈日の下
涼風おのづから腋下に湧く思ひ有らしむるものは○ミツワ石鹸の洗顔、入浴で有ります。夏の盛んな分泌物を總てさつぱりと落す許りでは無く芳香温雅な其クリーム狀の泡のあたりが非常に緩和いから、皮膚も毛髮も極しつとりと成ります。加之、好く溶けながら而も普通の煉石鹸の三倍以上も保つと云ふのは、如何に優秀な技術の結果なるかゞ分ります。實に世界的の優秀品です。

お知らせ
從來の紙の「贈答入」箱の外に今度「贈答入」○ミツワ石鹸 ミツワ美容石鹸 を賣出しました。共に [illegible]

○ミツワ石鹸 不斷の品質向上の爲に、尽く科學的研究に從事しつゝある主なる技術家諸氏
理學博士　小平高氏
藥學士　河村正昌氏
農學士　三澤次郎氏
工學士　野中正夫氏

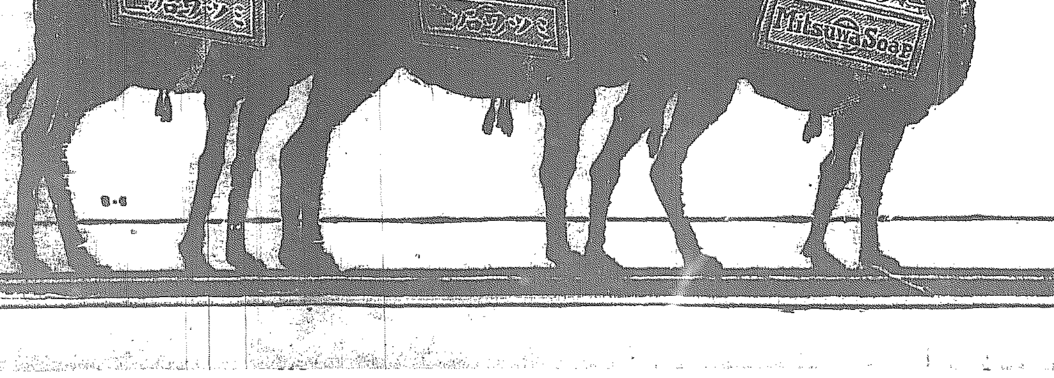

本舗　東京　○丸見屋商店

京城日報
夕刊
京城太平通一丁目 京城日報社

石井帝國全權から英米に妥協案を提出

成否をこゝにかけて 壽府は異常な緊張

【ジュネーヴ一日發聯合至急報】日本は一日朝英、米兩全權に對し妥協案を提議した。

【ジュネーヴ二日發聯合】二日日本側は英、米兩國全權に對し妥協案を提示したが右はアメリカに取つては受諾し能はぬものであるとアメリカ側から右に對する對案を提出するはずであるが會議の前途は全く暗雲低迷の状態である

【ジュネーヴ二日發】石井全權は一日夜一の妥協案をアメリカ全權ギブソン氏に示した、二日朝に至り同氏より未だ研究中であるから暫らく回答を猶豫せられたき旨の申し出があつた。又一方イギリスに對しては二日正午アメリカ全權にいたせると同様の妥協案を示しかつアメリカの回答をそのまゝ傳へたが、果して妥協が何れにしてもこの妥協案に對する英米の態度に顧る重大性を有するものであつて今やジュネーヴの空氣は異常な緊張を呈してゐる。

調停案

調停も恐らくは不成功

日本側妥協の斡旋を聲明す

【ジュネーヴ二日發】 聲明日本のアメリカに對する調停案の內容は左の如し

一、日英米三國は巡洋艦驅逐艦潛水艦に就ては一九三一年に至るまでの期間既定の造艦計畫以上に擴張せざること

二、アメリカに對しては特に除外例を認むその理由はアメリカは未だ八隻の巡洋艦建造計畫以外に何等補助艦建造計畫を有せざる故である、但しこの除外例はアメリカをしてイギリスの建艦計畫を凌駕することを得ざらしむること。

三、一萬噸級八吋巡洋艦に關しては英米各十二隻、日本八隻を以て限度とす、これ以上建造すべからず。

四、この協定は一九三一年まで有效とす。

【ジュネーヴ二日發聯合】二日日本代表側から左の如く發表された

日本は英、米兩國の妥協に達しうるや否やに就て目下研究中である且兩國代表と交渉中である

【ジュネーヴ二日發】右につき、たしかなる筋より聞くところによれば日本は昨夜仲裁案を兩國に提示したが目下當局は成功を期待してゐない

米國は承認すまい

【ワシントン二日發】アメリカ國務省は日本の仲裁案をジュネーヴにおいて審議中なる旨發表した、尤も巡洋艦總屯數を四十萬屯以下とする數字はこの際會議の必要はないと斷言したなほ消息通は日本の新提案はイギリスの巡洋艦總噸數を四十万乃至四十五萬屯とするものであるからアメリカは多分承認すまいといつてゐる

日本の態度を口を極めて稱讃

無私穩健なりとて ワールド紙の論調

【ニューヨーク二日發】ニューヨークワールド紙は日本全權が決裂を救ふため調停の役目を盡くさんとする度をその社說において力說し若しこの會議が何等かの結果を齎すことありとせばそれは全く日本の功といふべきである。しかして日本全權のこの態度は本國における輿論の指示を受けてゐるためであると述べ、又日本新聞の穩健なる論調と公正なる意見は天晴れ日本國民の名譽を擧げるものであると稱讃してゐる

太平洋の海底線計畫

【ニューヨーク二日發】ウエスターン、ユニオン電信會社長ニユーメリカは會議の決裂を避くる爲努力する意志がいちじるしくなつたためである

天機麗し

李王殿下

【東京電話】御避暑中の天皇陛下御靜養につき關屋侍從次長は昨二日午後九時半山城丸艦上にて左の如く本宮相に報告した

本日は天候半晴半曇時々驟雨あり御機嫌麗しく日中は波靜かなりしも夕刻風加り稍搖動ありたり

【ジュネーヴ三日發】李王同妃兩殿下は御豫定の通り二日夕刻午後六時半當地に御到着になり日本全權その他多數御出迎へ申上げた、兩殿下は直にホテル・ヴェルジュに入らせられた、同夜八時から齋藤全權は各國全權を招待し兩殿下を御紹介申上げた

と共に努力しつゝあることを報じ特に日本側の無私穩健なる態度に關し

倫敦では樂觀す

【ロンドン二日發】確な筋の情報によればジュネーヴ三國會議に對する一般輿論の趨勢なるに反しイギリス官憲は極めて樂觀的見解を表明するに至つた事が目立つて來た、即ち四日の總會以前に協定的光明を見出し得やうといひ若し會議の進行が豫期に反すれば又延期となるとの意見をほのめかすものもある右樂觀的觀察は兇變未までにアメリカ側におこつた態度の變化に起因するものである

恐懼此事 御親書を紛失す

田中外相の責任論から一問題起るか

【東京電話】畏れ多くも天皇陛下の御親書ある日英通商航海條約御批准書が取扱ひ官吏の遺漏から英國政府との間に交換される直前ロンドンで紛失して

◇……發見されなかつた鹽我當局は狼狽その極に達し恐懼に堪へぬながら再び御批准の御親署を仰ぎその失態を辯解して七月二十七日漸く兩國間に正式の批准交換が行はれた事件がある、この大失態を演じたる當局は名を國家の威信に關するとなし暗々裡に處理してその責任を回避せんとしつゝあるもの如く、當面の責任者松井駐英大使、同大使館一等書記官堀內謙介氏はいたく恐懼して

田中外相まで進退伺ひを出したが一更に進歩した堀內書記官を處分する外、特に國家の威信に關するとして

堀內書記官の遺漏から此の大失態を惹起す

◇……前例を破つて官報にも發表せず極秘裡に處分したのみで、これが統帥の任にある田中外相が何等責任を執る手段に出た事を聞かぬので今や朝野の一大問題とならんとして居る

◇……締結 右日英通商航海條約は大正十三年七月十六日で調印となり、その頃三十一日ロンドンで英國外相チエンバーレン氏と我駐英松井大使とによつて兩國間の調印を終つたので、批准に際しては我外務省から英國政府に手交されることとなつたこれが御批准書は我外務省から英國大使館に到着した、同大使館ではこの御親書を数時間後にロンドンへ歸任の途中にあつた堀內一等書記官に手渡し、同書記官は御批准書の外外交關係の重要な

◇……歸任し、ロンドンのビクトリヤステーションから自動車をやとひ泊りつけの某ホテルに至つたが、その際同氏は御批准書中のスーツケースを自動車內に置き忘れた後で氣づき大いに驚き直にスコットランドヤードに届け出で大搜查を行つたが遂に發見されず今日に及んだものである（寫眞は田中外相（上）と松井大使（下））

神宮参拝

二日總數一一八名內譯▲內地人九六五名▲朝鮮人一五〇名▲支那人三名▲國語修習團四五名▲三重縣教育會員祭參一六名▲京中野球團接團五二〇名▲前年度五二名

駐支米公使 歸國を命令

【ワシントン二日發】アメリカ國務長官ケロッグ氏は支那駐在アメリカ公使マツクマレー氏に對し歸國を命じ支那事情につき、ワシントン當局と協議せしむることとした、氏は近く歸國のはず

豫後備將校に訓話

金谷軍司令官は三日午前九時より新龍山偕行社で在京豫後備將校のため召集された豫備、後備役將校一同を集め國民教育の必要より將校の修養におよび帝國の前途を暗示して奮起を求めた

ム、カールトン氏は同社がアメリカと東洋間に新海底電線を敷設すべき計畫を發表した右計畫のため選擇された候補線路は左の二路である

一、現在の太平洋横斷線に併行し爾經費千六百萬弗以上を投ずるもの

一、アリユーシヤン島を經由し函館に揚陸するもので經費一千萬弗以上に達するもの

列國一致して直ちに海關の協同管理を行はんとする。にあつてこれを最も強硬に主張してゐると信ぜられる然して日本の態度は南京政府の條件撤廢を了承せず、[illegible]合理的方法により支那側の希望に添ふべく努めんとするにあり、いやしくも武力政策のおそれあるものには絕對に反對し南京側をして自發的に合理的政策を遵奉せしむべき方針をとるべしと主張して居るなほイギリスの主張は一部に傳へらるゝ海關占領といふが如き突飛なものではない

合理的方法で南京政府に當る

關稅自主の實行と日本側の對抗策

武力手段は講ぜぬ

具體策は芳澤公使を迎へて

【北京二日發】南京政府が九月一日より實施せんとする關稅自主に對しイギリス公使は列國協同して一片の抗議以上に最も有効且つ威力ある手段に依り南京政府をしてその實行を不可能ならしむる必要ありとして重大提議を外交團に出したによつて各國公使は各本國に照會すると共に具體的解決策につき目下協議中であるがイギリス案の骨子は

【東京電話】南京政府の關稅自主宣言および不當課稅に對する對策については近く芳澤公使の歸任を待ちその上にて具體策を講ずる筈である。日本側は頗る困難なる立場にあるので、[illegible]

豫算編成の大藏省議を開催

明年度租稅收入は約一千萬圓見當

【東京電話】現內閣の政策に基く明年度豫算編成につき大藏省は四日より三時間にわたり省議を開き三土藏相以下出席し明年度歲入見積りにつき協議を遂げたが當日の結果見積りでは明年度歲入狀況は租稅收入で約一千萬圓の增收を期待しうるに過ぎず、從つて明年度租稅收入總額につき見込みうべき增收は四千九百萬圓を含み、せいぜい一千萬圓見當に過ぎぬ、また明年度公債計畫についても豫金部の引受け能力はせいぜい一億圓見當でその餘りは公募の要あるも市場の情勢は今日豫測しがたしといふにある

クーリッヂ氏再立候補を中止

聲明書を發表す

【ラピッド、シチー二日發】アメリカ大統領クーリッヂ氏は十一月の大統領改選期に再選を求めるため立候補せずと聲明書を發表した（寫眞はク大統領）

赤化防止の宣講隊

三日軍司令部の發表によれば國作戰は將校各部隊の赤化防止の目的を以て宣講隊を布き將校夫第一師團學校教諭教科卒業、非學課外五名を講師として各地に派遣した。

南浦無線局 工事に着手

本年度建設の豫定である鎭南浦無線局は總工費五十二萬圓および局舍一萬三千圓で近く工事に取りかゝつたが十一月末までには竣工の見込みで、局舍の落成を待つて愈々事務を開始すると（鎭南浦）

の武力解決説あるも外務當局の意向を聞くに通商貿易上南京政府の行動は非難さるべき重大には相違ないが武力解決の如きは對支貿易を全く杜絕せしめ經濟的通商貿易の損害でなく實際問題として帝國政府はかくの如き強硬なる手段をなす事はあるまいなほ目下南京行きの途にある芳澤公使は上海南京その他において同地官憲および外務有力者と會見し右問題の適當なる解決策を講ずる事になつて居るからそれまでは帝國政府としては早急なる對策を執る事はないと

總督代理永登浦へ

けふ具さに各所を視察

宇垣總督代理は生田內務局長、松村秘書官、淺利警務局長、米田京畿道知事に土師警察部長、牧山、木間兩技師を從へ三日午前七時官邸發自動車をつらねて一路永登浦に赴きまづ始興郡廳に入り約三十分間にわたり官廳を視察、深澤郡守代理より郡內狀況を、八時より面事務所において蘇田面長代理より面狀況をそれ〴〵聽取したがそれより麗水組合へ向ひ八時卅五分朝鮮紡織會社に到着、常務取締役宇喜多氏の案內にて約十五分間同工場視察八時五十分より京城皮革會社事務所に於て少憩後上田專務の案內にて場內視察の上事務所で紀念撮影をなし、直に土木出張所に至りまづ變電工事の狀況を聽取し續いて同處防堤上より護岸工事をなし最後に京城紡織會社神光工場を視察し歸途につき、同十一時豫定の如く歸任

會

◇金谷軍司令官は召集豫備役將校に對し偕行社で一場の講話をなした

◇夏季大學第三回同民會夏季大學講習會は八月四日より十一日迄京城公立中學校に於て開催するが京城府廳よりは十一名の職員が講習員として出席

◇今村知事前夫人法要 今村黃海道知事の前夫人七日忌法要は明四日午後一時より長沙洞妙心寺に於て擧行すると

人

◇金谷軍司令官 五日南部地方の視察に向ふ

◇山田大佐（新參謀本部第三部課長）四日午前十時五分龍山發東上

◇テルテーケラ氏（ソビエット聯邦共和國陸軍步兵大佐）二日午後七時二十分北京に向け退城

◇今村黃海道知事 二日午後入城

◇神田正雄氏（東京實業家）二日入城三日朝退城

◇長野幹助氏（大田農場長）二日午後入城芭蕉館

◇高島嘯作氏（代議士）六日東京發巴里の萬國議員會議に出席のため京城通過

◇吉川岩喜氏（工學博士）二日午前七時入城芙蓉館旅館

◇東京府立第一商業生徒 五十名は十四日朝來仁同日午後二時十五分退仁（仁川）

◇長谷川基大尉（陸軍省艦船局課員）二日新任挨拶のため本社來訪

對山錄

日米の仲裁案は英米爭點の緩和問題を一九三一年の主力艦の捍隔協定會議まで保留しやうといふので、又一萬噸級以外の巡洋艦は、米國のハンデキャップを除くため日英は一九三一年まで建造しないといふのだから、米國に對してはこの上なく好都合のものである。そんな所で折合へればよいが。

◇

田中首相は齋藤全權の技倆をよろしきを得たので、英米と我國の關係が一層親密を加へたといつてゐる。これがアベコベになつた場合を考へれば、齋藤全權の功果的努力を認めない譯にはゆかないだらう。安達遞相などは齋藤全權の態度を激賞してゐるし、議會では二大政黨が齋藤全權を禮讚することになるだらう。

◇

三十年間も世が逸ぶ織田信長と山田御子との結婚話で御年出中光顯伯と何とかいふ若い女の結婚が世間の大評判になつたことを思ひ出す。だが世間はあまり騒ぎ過ぎる。何のかの言ひ事を述べるのも一種の嫉妬かも。

◇

田中首相のお目出度は何しろ冠婚なこと。これで解りました先頃入口の增加は喜ぶべきだと入口食糧調査會で述べた首相の肚か。

劍俠艶魔

幕末秘錄

（十三）渡邊默禪

都落のお公卿

……驚ろさびしいくらゐの沈んだ雰囲氣のなかに、ちびり〳〵と猪口を舉げてゐた。話を交すにも高い聲を出すではなし、その話も杜切れ勝ちで、膝前の上に食器を措いたり、吸ひ物をすゝつたりするかすかな響きさへ、その沈默の間を縫つてあざやかに聞かれるほどだつた。でも帮間の俵八が來てから、いくらか賑やかになつて、をり〳〵とつと突ひ聲が起るやうになつた。しかしそれとても彼一人が頓狂なお喋舌で無理に浮立たせやうとする附拵動、お客の方は追従に默り勝ちであつた。さて娘子二人が入つて來てから

は、俄に空氣があらたまつた。女將のお豊が顏を出した時には提灯艶子のうちのクインといはれてゐる小菊は、床の間を背後に坐つた御進主殿のそばに据えられ、それを意味ありさうにとく〳〵と眺めてゐる從者の顏には、孔雀に似た美しさと花やかさとを持つた艶容の強い刺戟にとろけたやうな、陶然としたよろこびの色が跳つて見えた。明るい銀燭のかゞやきに、花の香のやうに蒸れて漲るゝ酒の匂や女の髮や襟から發散する妖かしい誘りが、一座の人をおし包んで天鵞絨のやうな快よい陶醉に醉はせてゐた。

『エ、、東西〳〵。あらたまつて御披露仕ります。罷り出ました のは當家の娘主人。當年とつて三十二歳の姥櫻。色氣は少々脫けましたが、愁氣の方なら宗落金輪際までも突きぬけてゐるといふ當つて愁のない正直者にござります何卒御贔負をもちまして、末長くお目をかけられますやう。へえ御八とも〳〵平蜘蛛になつてお願ひ申上げます』俵八の紹介に、お豊は、

だなと目をつけてゐたので、からかひかけられると、いきなり怒りみの嬲氣でも吐きかけられたやうにぞつとした。

『有難う存じます』

氣のぬけた生返事。避けるやうに顏をそむけた。と、武家は追つかけるやうに

『時に尋ねるが、當家は有名な蕎山陽が顏を残した記念の家で、いろ〳〵と面白い謎めいた物語りもあり、又何か曰いた物も仕舞つてあるさうぢやの。一つその色物語りといふやつを聞かせてくれんか。是非所望ぢや』

とおもはれるが、物騷なことには、たゞ町の灯も下に見えるだけのことぢや、しかし靜かでよい。主人も茲のお氣に召して度められるぞ』

二階目に坐つた目の鋭い武家がいつた。お豊は定七から聞いて、お尋ね者の大山城『此の人

『あら、眠な、ホヽヽヽ』と笑ひながら手を突いて

『お越遊ばしませ、ようこそお出で下さいました、まことに行届きませぬ事ばかりでございますが、どうぞお心置きなくおくつろぎ下さいまして御贔屓のほどを……』

『おゝ、女將か。お世話になるのう、これから折々まゐるぞ』

顏拵に肩をかけた、お豊は恭しくお辭儀をしてから、目を舉げて其風采を見ると、いかにも女中の顏拵どほり絹髮の紫紺、茶羽二重の下着に黒羽二重の小袖、紋縮の紋所は紛ふかたもない劍花菱それに三筋立横縞の袴をつけた、りゆうとした拵裝。鶴屋の綠側からきら〳〵金色の光りが散る尚長色白の顏とした目もとにぼつと色の濃い酔が匂つて、大分よい機嫌らしかつた。お豊は、これが三條さまかな確に然うらしい上品な御様子と見とれてゐるうちによく俤の綿にある牛車——綠とやらいふ物のついた冠をかむつて狩衣扇のやうな矢を背なかにひろげた隨身の供揃のお公卿が、車の局廻りにならびながら、靜かに花の御所前を練つてある姿を思ひ浮かべ、何かなしに恐れる夢を思ひ浮かべ、何かなしにひとりでに氣くなるやうな氣分に溶き込まれた。

が、當のお公卿さまは、そんなことに頓着なく、傍に引付た小菊に酌をさせて、にこ〳〵と納まつてござる。

『女將。なか〳〵好い眺ちやのう誰ならば藍闇の緒櫨から、山下を見晴らした風色なぞ、さぞかし

あすの天氣（41）

朝鮮	豫報	曇一時晴
溫度	三日正午	二三．三
	二日最高	二六．二

朝鮮附近の氣壓は稍々高いがその配置は不安定である。北部は晴れその他は曇つてゐる、明日は曇がちの天氣である

昭和二年式 報國式天下一稻扱機

朝鮮總督府計量器委託販賣

京釜線大田本町二 特許實用新案登錄 天芦田朝鮮支店 電話二六六番・振替京城一三五四番

本店 岩手縣 芦田本店

瓶の御注文は迷はずに 畑硝子製造所へ 品質本位確實 價格低廉 京城古市町 電話本局七四六 振替京城一〇三八番

候の伏三 一杯の涼風！下の松錦へ海 一杯の冷却頭の心下の飯盛御！に家 酒銘 朝鮮酒造株式會社

內科 小兒科 藤本醫院 平壤大和町 院長 四方辰馬 入院隨意 附屬 花柳病專門療院 電話 一五〇二番 一三〇〇番

ウチミナミ 評判の醤油です 全鮮釀造品評會にて三回つゞけて最高優等賞をいたゞきました 忠南大田 辻謹之助醸 ミナミ コツキ

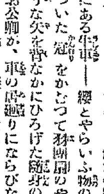

御小賣共御申越次第定價表進呈

寫眞機と材料アルバム類 思い切つて安い 釜山辨天町二丁目 山崎寫眞機店 電話一二七番

魚釣具 投網 朝鮮水產共進會銅牌受領 朝鮮副業共進會銀牌受領 京城永樂町二丁目 吉備商會 電話本局二三六四番 振替京城四三二八番

資本金 一億五千萬圓 株式會社 安田銀行 京城支店 本店 東京市麴町區永樂町二丁目 支店 釜山 仁川 平壤 其他內地 百四十三ケ所

話題

御乳人候補者中、東京、茨城、栃木の各府縣の推薦者十名は二日午前十一時赤坂離宮に召されおのく嬰兒を伴ひ參入、午後診察を施した後、入澤侍醫頭以下立合ひそれぐ診察、乳質、乳兒の健康狀態等につき、嚴密な審査を受け午後四時終了した

◇

侍醫寮は第一回審査の結果と合せて銓衡の上、最後的に決定し御內意を仰ぎ十五、六日頃までに二名の光榮ある御乳人の正式發表があるはずである。

◇

【バードルスビル二日發】エールヘンリーおよびベンネットグリアインは飛行準備の整ふ地についた、二氏はハワイのパイナツプル王ドール氏の懸賞飛行に參加したる上、更にハワイから東京に向け飛行を斷行するはずである。

◇

京城府衛生課では今回府內衛生施設概要といふ小冊子を印刷し各方面に配布した、內容は一、衛生行政機關、二、衛生、三、傳染病豫防、四、衛生試驗、五、屠獸場、六、墓地および火葬場、七、救療の七項で一目で大要を知る事ができ便宜である。

◇

京城府屠獸場で七月中に屠殺したのは牛が千四百十七頭、豚五百卅三頭、羊一頭、馬六頭、九百五十六頭でこれだけが府民の食膳に上つた事になる。

◇

京城府衛生課で調査した七月中の京城府內傳染病患者數は赤痢卅七名、腸チブス百一名、パラチブス四十三名、猩紅熱百卅九名、ヂフテリヤ五十五名、腦脊髓膜炎一名でコレラはまだ一名も出ない。

◇

八月三日公設市場小賣値段（單位厘）

▲特等白米一キログラム約七合二七五▲一等白米同二六五▲砂糖白六〇〇▲同赤同二三〇▲味の素特大かん一ケ一五〇〇▲同大かん同六、〇〇〇▲同中かん同三、二〇〇▲同小かん同一、六八〇▲同中びん同六四〇▲同小びん同三二〇▲いかるりちりめん百匁五〇〇▲いかなご同二六〇▲海苔一帖三〇〇

天幕村から

◇鳩のたより◇

薩摩汁の夕食に 團員一同舌鼓み

蓄音器とラヂオは交響し 三越の酒保も開く

（二日午後記）眼前の清流に身をひたして、心ゆくばかり樂み、あるひは、小魚を追ひ、あるひはプールをつくり、まさにテント村の情緒にひたりつゝ、夕食をまつのつていつたのである、午後六時待つた夕食は、さつまじるの獻立でいよ／＼テント村食堂が開かれたが團員五十名、全く喜びにひたり舌つゞみうちつゝ、終り各班に寄贈を定めていよ／＼明日から自治的にくらすことに決し隣班の廣場にキヤムピングに最も樂しいキヤムプファイヤーを焚いて、「燃えろ／＼」のコーラスは北漢山麓に響き渡まいて第一夜は終つた

別の話 池田水原勸業模範場長のキヤンプの話 自己紹介 話ありて午後は種目と子供の會を開く

た、この暝目寄から備へつけた蓄音器は朗かに鳴り、ラヂオは時を報へ三越は酒保をひらいて頗る自治的かつ文化的の天幕テント村は暮くと

キヤンプ村より（鳩通信）

昨夜は意外の不注意にてマルダ全部を切斷したため受信不能なり、只今オートバイに乘り京城に歸り一時間後には御面談の上詳しくお話する」（渡邊太郎）

◇

新宮先生に左の品を御傳へ下さい卽ち左の物品を持參されたい

一、體溫計一ケ及び雨天の平盤十枚

二、酒保あり

三、本町の小生の事務及び患者を他の先生に依頼されたし（鯉永醫）

【テント村三日午前十時五十分發龍山工兵隊十一時十分着鳩信】テント村第二日午前中の日課は左の通り

午前六時全員起床、午前七時半までに朝食を終る、谷を隔てゝ「お早う」の聲聞こえてたのしテントの掃除、整頓の後朝話會に移る

小山京城高工教授の陶器の話

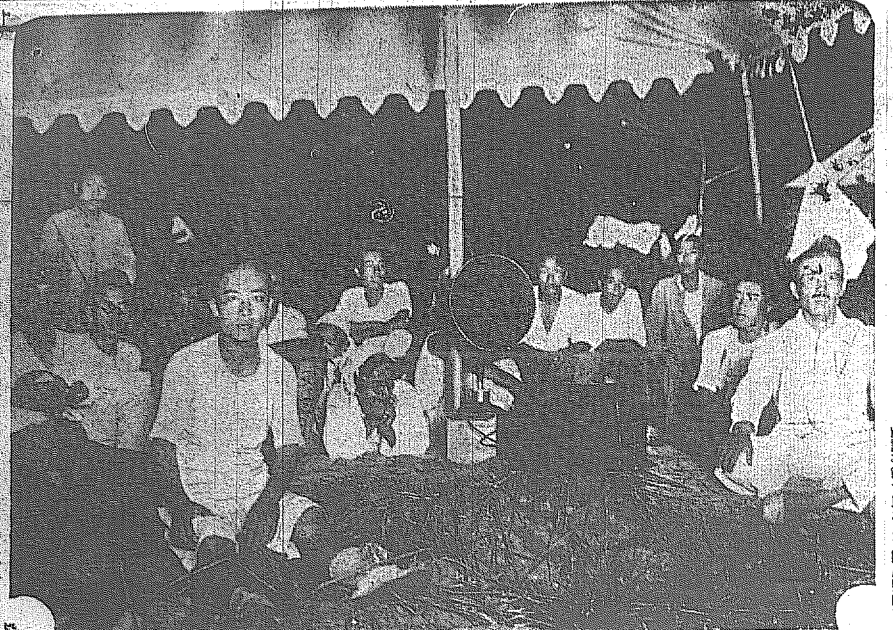

天幕村に第一夜を迎ふ

朝鮮貴族連四十名が 阿片吸飲の團體組織

―鍾路署が兩班宅を襲つて 一味五名を逮捕す

鍾路署では朝鮮貴族富豪を中心に巧に當局の目をくゞつて阿片を吸飲してゐるものあるを聞き込んだ鍾路署は爾來阿片窟を捜査中であつたが二日午後二時頃府內樂園洞九九富豪李鼎九氏（四九）方に踏込み阿片吸飲中の李鼎九氏および兩班四名を現行犯として檢舉し阿片吸取器並に阿片を押收して引あげたが取調べにつれて前記五名のほか同所に出入するものは四十名に達し其中には有名な朝鮮貴族富豪がある事判明した李鼎九氏は某貴族の親戚である、なほ同所は有名な阿片窟で今まで各署で內偵中であつたものであると檢舉された當事者は左の通り

樂園洞九〇 李鼎九（四九）
齋洞一〇 元尚喜（三八）
寬勳洞二九 金宇鎬（三四）
鍾路五丁目一九三 李漢斌（三七）
水原郡楠面南昌里一九一 權寧福（三八）

大東印刷 罷業解決

會社が勝ち

大東印刷職工同盟罷業問題は八月二日重役の會議から再び惡化したが二日午後一時罷業職工代表者四

誇大廣告で 面事務所を釣る

伊藤と稱する鮮人 東大門署に逮捕

三日午前七時東大門署は府下崇仁面に數名の刑事を從へて崇仁面新設洞一二七の四滿洲合名會社々長伊藤慶雄（三二）を引致すると共に家宅搜査を行ひ廣告宣傳ビラなどを押收し本署で取調べ中であるが右伊藤慶雄とは假名で實は慶北漆谷郡生れ李根燮（三三）といふ者で本年七月中旬詐欺の目的で龍山オンドルに滿洲合名會社の看板を掲げ慶北、慶南、全南、全北など南鮮地方四百餘の面事務所に印刷物本用紙複寫紙インキ原料等の見本代價の廉なる事を宣傳九十錢として發送し代金振込み者には賞品として高級タオル、石鹸、萬年筆、硯、書籍『國民に訴ふ』を贈呈、當選の方には時計を贈呈し更に記念品として先着百名に對しては掛時計を贈呈する等誇大な通信販賣をなし面以下卅四名の面から代金の送附を受けたにも拘らず賞品も記念品も送らず著々と喰つてゐた事を東大門署が探知したものであるが近來珍しい新手の詐欺として嚴重取調べ中である

元京城局員鍋島 愈よ豫審終結

郵便局在勤時代に 一萬圓橫領の犯人

元京城郵便局長在勤中一圓收入印紙を六千枚、遞信滿州郵便局次席當時遊興費の支拂に四千枚を同局長當時の遊興費に合計一萬圓を擅消費した元京城郵便局監督課郵便係東京本所區向島生れ鍋島貞一（五六）にかゝる業務橫領公文書僞造詐欺事件は京城地方法院の豫審判事の手で審理中であつたがいよ／＼公判に附する事に決定した

白癬患者が 小學兒童に

一般家庭の注意

京城府衛生課では本年府內各小學校兒童の身體檢査を施行したが、その結果、櫻井、東大門の二小學校に白癬病和患兒童があるのを發見したので、同課では一般各家庭へこの旨注意して蔓延をのぞんだ、同課で聞くと、白癬病（頭部ハタケ）は多くは不潔や不眼に見へざる位の傷口からばいきんが發生し發生する一種の皮膚傳染病で治療は中々困難である豫防法としては出來うる限り毎晩入浴し浴後にはペルツク水を頭部に塗布する事が治療上一番効果がある、兒童の頭髮、手指の爪を短く切り日常身體の清潔を保ち、下校後は頭部や手部を必ず清潔にし又運動帽子、帽子手拭等の如きは常に洗濯消毒し貸借をせぬ事が肝心である、と

秋聲老が 順子さんと結婚

愛着の絆を斷ち切り得ず今年の十月に

結婚する德田氏と順子さん

【東京電話】芥川龍之助氏の自殺以來異常な空氣が漂つてゐる文壇にこん度はおめでたい結婚の話が持ち上つた、それは或る意味で有名であつた今年五十七歲の德田秋聲老と卅年下の山田順子さんとが十月文壇以外のレツキとした仲人を立てゝ帝國ホテルで披露式を舉げることになつた、「斷じて結婚はしない」と宣言してゐた二人が遂に結婚するに至つたのは流石秋聲老が愛着を斷ちきり得ない爲と順子さんが醫師に絕對的な愛を向けやつと決心した爲ではあるがそれよりも順子さんの先夫が子供を引取らうとするので先夫の借金に對し連帶借用となつてゐるので原稿料等にて盛んに債權者が押寄せる爲だと秋聲老は三十も若返りふ、といひ順子さんは、新らしい世界を拓くといふ、なにしろお目出たいことだ

狂女の縊死

神宮の神域で

二日午後五時卅分頃京城朝鮮神宮表參道松林中に縊死した五十五

早川の一味 逮捕送局

氣派を通じ盛んに モヒを取引した男

モルヒネ密賣犯人早川賢淨一味の巨頭で早川が檢舉されたと知るや逸早く逃走、行方捜査中の府內太平通り二の四五自轉車業天野重吉（四〇）は新町某料理店に潜伏中を鍾路署員に逮捕され二日送局されたその犯行は大正十四年十二月モルヒネ密賣の巨頭加藤末次郎がモヒ密賣するを知り自宅二階を貸し十五年六月に至る間盛んに密賣せる他の犯罪を幇助し每月五十圓の利益を受け更に六月加地上り器具およびモルヒネ二千瓶價格一萬圓を讓り受け密賣し「滿タランテラー」山口鵬臨その他密賣者より四千瓶價格二萬圓を受け各方面へ密賣し更に九月頃地に一戶を借受けモルヒネを隱匿する場所を設け婦人田中タマをして管理せしめ當時府內本町伊藤藥局田賢淨と共謀して南米倉町卅一番地藏、同西四軒町田中秀安、大阪の吉田栗より約八千瓶價格四萬圓をも移入し早川と共に盛んに密賣し七月早川一味が檢舉さるゝや新町某料理店その他に潜伏巧に證據の湮滅に努めてゐたものであるが檢舉の際は約百四十圓のモルヒネも押收された

阿片犯一味 逮捕さる

西大門署では阿片吸引常習者支那人李寶興を逮捕以來阿片窟の發見に全力を擧げてゐるが二日午後二時頃府內太平通り二ノ三三四支那人宮宗息（三）を逮捕阿片器および阿片煙若干を押收したが宮は李寶興の一味で常に當局の目をかすめて法度を犯してゐたものであると

警察官吏の 職務應援令

七月廿九日勅令第二百四十四號を以て「朝鮮、關東州および滿洲警察官吏職務應援令」を發布した

文部省は強硬の態度を持つてゐるがかねて提出中の岡田、小川兩生徒監の辭表は二日附で許可され當局の態度がいよ／＼判然したので校友有志側はこの上はどこまでも擁護會の運動として對抗する事となり二日改めて長文の陳情書を起草し全國三千の校友の奮起を促すべく三日同窓會局を訪問し手交する事となつた。

七十名を越す 常磐の死傷

卅四個の死體を積み 二日佐世保に入港

【佐世保三日發】驅逐艦爆發のため傷つた常磐は二日午後八時半頃事故後死體を載せて港外に入港した、甲板には卅四個の死體が並べられ十四個がならべられ、各艦長々として泣きぬれてゐる、艦長に原因を聞いたが何事も申されないところを綜合するに、常磐は左舷に繫留中右舷に六個の機械水雷の作業中右舷第六番の三個の機械水雷に故障があつたので蜂木水雷長以下全部で檢査中午前九時三十分突如爆發より三個が順々に爆發し現場に居合せた士官以下三十四名は木葉微塵に吹きとばされ肉塊は附近一帶に散亂し十五名の重傷者を出したが同時に火災を起こしたので乘組員は必死となつて防火につとめ同十時半頃漸く鎭火せしめたが現場は甲板に三個の大穴をうがつた、第二回目の爆發は最も猛烈で上甲板を打ちぬき艦尾のデツキはゆがみ機械水雷の破片は諸所に散亂して目もあてられぬ大慘狀を呈した、なほ三十四個の死體は同艦上にて告別式を行ひ直に陸上げをなし、茶毘に附したる後記念艦において葬儀を執行するとなつた

殉難將校敍勳

【東京電話】驅逐艦爆發のため慘死した常磐乘組將校に對し左の如く敍勳および敍位の御沙汰があつた

海軍少佐正六位勳五等 峰木 茂
同従六位勳四等 中庭 勳
任海軍中佐 海軍大尉正七位勳六等 帖佐 久
任海軍少佐敍正六位 川田 新助
任海軍機關特務中尉敍從七位

くめ　を破られてゐるので生命をどりとめても廢者になるものが少くないやうである

東京高師 益々紛糾

擁護會憤起

【東京電話】紛擾を續けてゐる東京高等師範問題につき擁護會側と

大分に收容 重傷者 卅七名

【大分電報】驅逐艦常磐の爆發遭難

神宮東參道で 教諭自殺を圖る

極度の神經衰弱から 厭世觀を抱いたか

三日午前十時四十分頃朝鮮神宮東參道京城神社附近に、一見教員らしからぬ內地人男が突然短刀を以て腹部および咽喉部數ケ所に突き立て自殺を企てた所折あり巡回中の巡查が發見して短刀をもぎ取り血にまみれ苦悶する男を直ちに總督府醫院に收容應急手當てを加へたがこの男は成興公立普通學校訓導で厭世的に悲觀してゐた原因は不詳なるも本人は死なねばならぬと微かにいひ續けてゐるのは多分は教員の大部分と同樣に精神衰弱で極度の神經衰弱から厭世觀を抱くに至つたものではあるまいかといはれてゐる、なほ一說には教諭同校生徒に私淑を仰せたが全部不成績に終つたので、その後これを苦に懊み遂に自責の念に堪へず自殺をはかつたものであらうともいはれてゐる

濟生院で 乳母を搜す

朝鮮總督府濟生院では乳幼兒の哺育については一般家庭へ里預の方

五十錢銀貨 大僞造

鍾路署は五十錢銀貨僞造事件を檢擧取調べの上一味は二日詐欺罪として送局した『住所不定前科一犯任韓淳（四八）▲舒川生れ金永致（三九）▲殷栗生れ韓桂淑（五二）▲信川生れ權元山（四四）▲京城康洪洞五七柳永晉（三五）▲李公三（四〇）▲花洞五〇李弁主（不明）の八名共謀の上首謀者任韓淳は去る六月末黃海道信川郡温泉面龍田里に五十錢銀貨を僞造すればもうかるとて同里金方裏庭で砂と土を以て鑄型を造り自己の銀貨を出して之を鑄造し前後四回にわたり三百圓を詐取したものである

人參湯

▲四十何歲になるか確な年は知らぬが、まだ獨身でゐる事は確な總督府醫院整形外科の中村博士▲浦石ばかりの文壇家であると登山家である事において本職の醫者以上に有名な人▲この中村さん或夏日本アルプス中の一嶺、白馬山に男三人女二人都合五人でキヤンプ生活をやつた、その時の思ひ出話し▲男女が同じテント內に寢泊りしても決してミダラな氣分などは起きない▲しかし深夜『中村さん外に出て見ませう』と誘はれて誰たゞずもう時、それは隣に小用屋の飛ぶ高山に男女二人で散歩と二人である時の感じと興ふた▲と傍の小田博士をさしていつた、この人もロマンチストたるを失はぬ

天幕村訪問團員募集

八月七日（日曜）午前五時出發 卽日歸城

會費壹圓出發前まで拂込申込締切六日

洋酒罐詰 コーヒ紅茶 洋菓子類 食料品一式

カミ ドスカ 持テー 製ラー

開店披露中元大賣出し

ミカド食料品店

痔疾專門 入院隨意

京城肛門病院

明治町二丁目河合藥局下 電話本局（病院）二一〇二

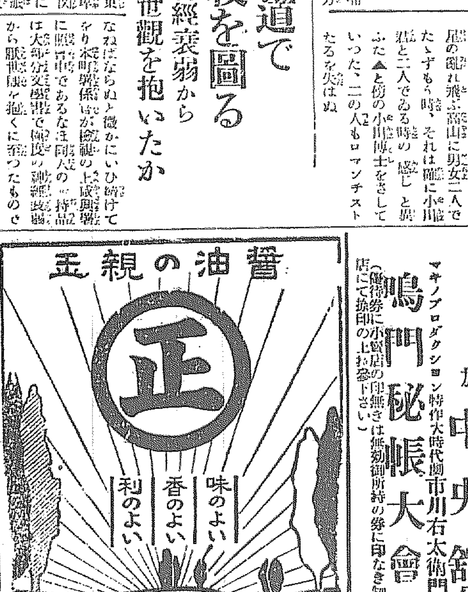

ムーンキツス化粧料愛用者 慰安活動寫眞大會

愈々八日より三日間 於中央館公開

マキノプロダクシヨン特作大時代劇 市川右太衛門主演

鳴門秘帳大會

（御持參の券に小賣店の印無きは無効御所持の券に印なき物は小賣店にて捺印の上お出で下さい）

お忘れなく 一家に一瓶を

ペルゾーン

125瓦入 450瓦入 栓拔附

本品は過酸化水素液として最も純良なるものにして下記の特徴を具有す。

中性、無刺戟、含量正確、効力不變

【用途】

含嗽、創傷處置、歯牙の美白等。

發賣元 第一製藥株式會社

東京市日本橋區元大工町十五

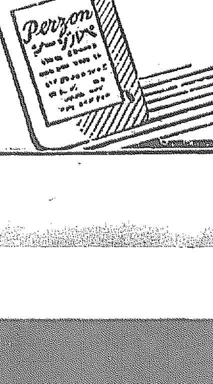

矢印 健脾丸

胃腸心臟病を全治せしめ飲食の過度より起る胸部不快にして顏色青白く手足だるく或は冷え易く胸苦しく動悸息切れし目又は小便に至るまで黃色になる人に此の藥を服用すれば消化をよくし血の循環を良くし胃を強くする効力確實なり

定價 金五拾錢 壹圓 貳圓

正本家 京都府向日町 求我堂拾四世 上田廣吉

特約店 京城旭町三丁目 山本清心堂

蚊と人間

生物界の暴君は？…

理學博士　石川千代松

蚊は昆蟲の一つであるが其翅が蠅や虻の翅に四枚なくて二枚であるから雙翅これに類するものと一緒に双翅類といはれてゐるしかして全體この双翅類のものに類なのはなくて蠅でも多くは病原生物の媒介をするものが多いが蚊もまたさういふ點において決して蠅に劣らない。

◇

そればかりか蚊はわれ／＼人間の皮膚を刺して血液を吸ふのみでなく種類によると恐ろしいマラリや病原をわれ／＼人間の血液の中に注射するものがある、このマラリア病原を持つて來る蚊はマダラ蚊といひその翅に特殊の斑點があるから直に見分けがつく、のみならずそのとまつた時に普通の蚊とは全身の隔方が違ふのでも分る。普通の蚊はその全身をとまる面と併行させてゐるが、マダラ蚊はとまつてゐる時これを斜めにしてゐる。

◇

その外その幼蟲ボーフラも他の蚊の幼蟲とは異つてゐるから少し熟練すると直に彼これの區別は容易に出來る。然しこのマダラ蚊も吾々人間の體中からマラリヤ病原を受けてゐるのであるから蚊の方にもマラリヤ病を患つてゐる人間といふものがゐなければ無害なのである。

◇

ゆゑにわれ／＼人間がこの蚊を恐れるのと同樣にマダラ蚊も又われ／＼人間を恐れること頗る甚だしいものであるかも知れぬ。唯昆蟲の悲しさ蚊はわれ／＼のやうに本を書く能力がないので、その折角の意見を發表することが出來ないまでのことであらう。

◇

そこになると弱肉強食優勝劣敗などといふ人間といふ動物程度に得手勝手なものはないやうである。人間といふ者こそ確に生物界の最大暴君なりとはいはれても一言ないであらう。

暑中訪問記…（三）…今田生

觀世の流くむ大鼓と鼓の主

平岡京取専務夫人

寶觀町から迷宮に迷る街道、夜なのつれ〜の散策のとき公園に近い鷹翔町の家から觀世流の大鼓と鼓が聞かれる。大鼓と鼓の主、それは平岡京取専務と夫人である。丸語婆の夫人はほゝえみながら快よく記者を迎へた。

◇

『私、陸や太鼓が大好きですの、どんなに暑い時でも鼓さへうつてゐますと涼しくなつてまゐりますわ。今この方の先生が京城に見えてゐますので、週かゝは毎日お稽古してゐます。主人も近頃つゞみをはじめましたので夜になると合すことにしてゐます』

◇

『外出して聞かないものですからどこにもよう出かけません。それに主人が近頃大へんに忙しいので私達にかりが避暑にといふわけにはまゐりません。でも、次ぎの日曜あたりは子供を連て仁川に行つてみたいと思つてゐます』

『芝居ですか。芝居は大好きです。殊に寄席の落語なんかは……浪花館へは缺かさずまゐります。けれどもおしいことには一年に二回か三回くらゐしか來ませんので…』

◇

話は次ぎから次ぎと盡くべくもない。趣味豊かな夫人の顔には今落もの殊の時間の樂さがチラとうかがはれるのであつた。（寫眞は平岡夫人）

低能少女の子孫に

百四十名の低能者

親が體を生むといひ、又子供の子などといふ言葉があるが、遺傳的に考へる時、それ等は例外を作る幾かの原因によるもので、大體はウリのつるにナスはならない。父母が聰明ならばその子も必ず

賢明な

の聰明である。すなはち父母の體質なり精神なり又能力等はすべて子供に傳はるのである。この遺傳の力の恐ろしい例を證明するに面白い例がある。それは彼のアメリカ南北戰爭の時の話、マルチンといふ若者が一人の少女と野合して一人の息子をうんだ處その少女が低能兒であつた爲子供もまた少々足らなかつた。それが後百八十名の直系子孫を生んだが。

その内

八十二名は夭折、百四十三名は低能、三名は癲癇持ち、廿四名は酒飲み、卅三名は淫蕩の婦となり卅六名は野合しなほ三名の犯罪者を出し八名は姦淫の主人となり正婚者は僅に四十六名殘りは不明といふ狀態である。なほその他直系子孫の觀察者六百六十名の中百十九名は低能である。これによつて低能の一少女の子孫の中二、九分は低能といふ事になる譯である。しかしマルチンは戰爭が済んで後

良善で

健康な少女と結婚したがその子孫は四百九十六名その内二名の飲酒者と一名の背德者を出したのみで他は總て精神も堅實身體も健康な者ばかりで血統の感化を受けてゐるといふのである。つまりこれは遺傳の法則を最もよく説したものであるが優生學上よき配遇をうる事によつてよき子を生むといはれてゐるから、自分の惡を傳する者も傳せずに子孫をよりよくするに努めるが宜しといふものである。

分娩で死ぬ婦人

多くは産褥熱

生産九割二分死産七分強

婦人が子をうむ事は婦人のみが背負つた重大なる使命といふべく懷妊から分娩にかけて婦人は我身の衛生に最も注意しなければならないのである。しかも子供を……す婦人をたび／＼見受ける處である。

何がゆゑに分娩に際して婦人が死亡するのであるか、慶應大學醫學部産科……

雄飛せよ

世界の拳鬪界に日本人には可能性がある……川島清氏談

今まで外人の獨占の如き觀ありし拳鬪も最近やうやく日本人間に勃興して來ました。彼のたふれてやまざる鬪鬪力、嚴重なるルールの下に行はれる勇壯なる競技はまけじたましいの日本人にはまことに好適したスポーツで、もつと もつと盛んに行……

然るに拳鬪が本邦に輸入されて數年、最近になつて漸く勃興の機運に向ふやうになつた有力な原因は今まで新聞紙が拳鬪に關して無理解を冷淡にしながらであると私は思ふ。拳鬪の關心がそこに向はないのか、或は新聞が指導的意識で觀戦して來たのか、いづれにしても新聞に報道される手加減といふも……

盛衰を

職業に物語る。かつては說外を以て報道された大相撲の勝負が今日の新聞では如何なる態度に取扱はれてゐるか思ひ半に過ぎるものがあるでせう。拳鬪はあまりに猛烈野蠻のやうにいふてこれを嫌ふ人もあるが、權威のある審判の下に行はれ、嚴にルールを守つて競技が行はれる以上は少しも野蠻な處がない。彼のマラソンその他の競走選手が正にゴールに突入せんとする疲れ切つた

力なき

悲惨な顔などの方がどれだけ惨酷な感じを與へるか、中には……が試合中に顔面を……のを見ていやがる人があるが、……

ヘマな人で、未だその道に入らざる人といつてよろしい。熟練な選手は少しは身の……が殘るやうな事があるかも知れぬが、活潑にでもなるならば兎に角男子として、それ位の事は意とするに足らぬであらう。さて今日の隆盛の域に進まんとしつゝあるこの拳鬪が、日本人の選手をして奮起して世界の

檜舞臺

に爭覇のチャンスを與へうるかどうかといふに、拳鬪には世界的の嚴格なルールがあり、審判によつてちやんと選手の位置が定められてあるから、勝敗の審判により生ずる不公平は少しも……プも生じない。まことに拳鬪は國境を超越し、人種を超越せる國際的スポーツで、若し日本人にして將來世界選手權を握る最も可能性の多いものといへば、まづ拳鬪なりと斷言するに躊躇せぬ。十人の

外交官

を送るよりも、一人の優れたるスポーツマンを送る事は、如何に國と國との親善に効多きか、武骨者のわれ／＼の斷言を用ひぬ處で、運動選手が國民外交の上にどれだけ大きい貢獻してゐるかを思ふ時、わが國の青年諸君が、拳鬪により世界爭覇の檜舞臺に乘出して、勝利の榮冠を頭上にする日の遠からん事を祈念するもの……

水泳後に輕い急病

手當はどうする

◇…水泳生活になれない子供や婦人、又は常には余りに戸外で運動もしないやうな男子は、暑さしのぎの一日を海濱に送る事があるそうした時に日々の常態と余りにかけ離れた生活をする爲に得て急激な腦貧血や日射病に襲る事がある。然しそれ等はほんの一時的現象に過ぎないものであるから、一寸の氣轉によつて直になほるものである。そんな場合の心得を一二記して置かう。

◇…腦貧血と日射病——腦貧血は急に眩暈がして顔が蒼白になり、氣が遠くなつたやうな氣がすると同時に倒れてしまふ。その後は本人は全く知らないが、そんな場合には直に冷い木陰か家陰につれ込んで頭を低くして仰臥させ、氷や水で頭部を冷やしてゐる、さうしてブドー酒の少量を葡萄糖か砂糖水でとかして飲ましてやる、それと前後して全身にはタオルか何かでよく摩擦して、そこに體温を生ぜしめてやるとよい。

◇…水泳後の下痢——よく素人水泳家がやる事で、海水を知らずに飲んだのが原因であつたり、或はその前からの腸の故障で下痢するのであらうが、まづその最良法は出るだけは出して下痢させてしまふ事である。海道のヒマシ油をのまして早く害をさせて、腹部には懐爐を入れておもむろに暖めてやればよい。

JODK プログラム

八月四日（木曜日）

午前九、〇五　相場放送
一〇、三〇　料理獻立、日用品値段
一〇、五〇　相場放送
午後〇、三〇　講演　朝鮮音律の過去と現狀　河　蚕一
一、三〇　天氣豫報
一、四〇　相場放送
三、四五　相場雙部ニュース
—子供の時間—
六、三〇　短篇童話　ゴン太郎　駒井大邱兒童部研究科　北村大頓
鼠のトンネル　田中諭英
たつた一つのお皿　桑原自讃
映畫物語　子守唄　解說　岡田天城
スポーツニュース　キラク管絃團作奏
水泳講座　クロールストロークに就て　早稻田英章
上低音獨唱　1スターズオブザマーナイト　2ブラームスの子守唄外三曲　獨唱　美浦三郎
オーガン作奏　米本夫人
ピアノ
落語　法華豆腐　柳亭燕路
ニュース　天氣豫報　翌日プロ
時報
ニュース　天氣豫報
發表
ヴァイオリン獨奏　洪蘭坡
ヘンデル作、木長調ソナタ
披作、哀恋鄭鄭
ピアノ伴奏　金元福
西道雜俳歌謡　演城券　宗山玉
翌日プロ發表

昨年の火事

合計六十五回

昨年の京城府內の火災は度數六十五回損害は十六萬八千九百余圓の多額に上つてゐるがこの原因は▲火の不始末廿五件▲たばこの吸殼十七件▲煙突の故障十一件▲放火あるひは不明十一件で何れも不注意が生む禍たることを證明して居る

中村雁之助永眠

【東京電話】市村座附役者にて芝居道の故事に精通した中村雁之助丈は豫て病氣のところ一日午前四時四谷驛町の自邸で永眠した享年六十五歳

キネマ

大正館　四日からメーブッシュ主演男を茶にする女（六卷）浦田八雲瀬男子等共演やきもち（七卷）松竹林長二郎主演亂軍（八卷）

荒浪地獄（あらなみぢごく）（三十四）

倍道軒圓玉述　藤井耕達畫

十右衛門が助けられた經緯を述べ終ると ○「それは危いところでござつた」自分は松平安藝守の藩中梶木藤左衛門と申す者、久しく江戸詰として上屋敷に勤仕致しをつたが、この度御用について海路を通り嚴島に參る途中、當明石の浦に風待ちを致しをつたところでござる。まづ〜寛々と御休息なされるがよい」梶にいはれて十右衛門も大きに喜びました。そこで何彼と親切に十右衛門を勞り、熱い酒を飲ませてその夜は船の間に寝かせる。翌日は風も凪ぎましたから船を出してこの明石の浦を船出する、十右衛門は三日逗留して大分體も快復して來ましたから梶木藤左衛門が段々船越の身の上について聞くと、浪役の顛末を語りこれをきつて蜂須賀家を浪人致したといふことが判りました。船越の人物が武士として恥かしからぬ者と認めて藤左衛門もそれに同情して、勝『未だ浪々中とあらば當分嚴島に居らるゝやう。また御身の立つやうな御相談もつかまつる』と一層十右衛門を大事に致すその中に船は嚴島について、出迎ひの者と共に舟越を伴て藤左衛門は久々にて我家に戻る。こゝで十右衛門は主の身は町人になるとも仲間の誇をはそぬとは實に見上げたものでござる。町人となる思召なれば又推挙がお世話つかまつらう』とそこで出入の商人に申し付つて嚴島の大手筋大工町と申す所に家を借りて、こゝで十右衛門に小間物を商らせることに致しました。梶木の世話によつて城下の知己のもとは勿論城中にもあきなひにまゐります

づ食客といふ境遇。梶木が暇の時には家中の者が代る〜に申し付て船越と試合をさせる。何しろ純粋一刀流の鍛錬の達人、五人十人一度にかゝつたところで敗れを取るやうな船越ではない、それに元來生れついての學問もありますから梶左衛門が、重く船越の人物にほれ込んでしまつて、さうして「船越氏、現在がらあがる衛門ていらつしやれば家中で推挙致さうが、御浪人暮らしなさつてはどうか」といはれて十右衛門が、十『御芳志の段有り難く存ずる、が、一度主家を浪人致した上は再び武家となる所存はござらぬ。一商人となつて生涯を氣安く送りたく存じてをりまする』藤『左様かイヤ忠臣二君につかへずとや、そ

その間には又征方にもあきないひに出ますが、梶街この方が氣樂でよいと十右衛門も喜んだ。古い船客ですから月日は夢の如くたつて、船越がこの嚴島に落ちついてから早くも三年を過ぎた。すると或る日 ○『十右衛門さんは居なさるかね』とたづねて來た客がある十『これは／＼喜平さんか、よくおたづね下された今茶をいれたところ、こゝに梶木殿から頂いた京都名産の干菓子がございます』喜『これは御馳走さまで、お前さんは酒を飲まないから菓子はお茶でしたね飲まないで御馳走よりも御酒の上の悪い人はあつても茶で間違ひをした者はない、時に十右衛門さん、今日は相談があつて來ました』十『さてその相談と申しますと』喜『突然こんな事をいふと何ですが、お前さんも何時まで獨身ではさぞ不自由でございませうそこで女房をお世話したいと思ふがどうでございますね、この方を迎へることにしては、もうお前さんも三十五、しかして立つても、いゝ時分だと思ひますが』十『左樣でございます。さて兎の女は何者でございませうか』喜『それは何ですよ、やつぱり御領主さまの家來で武術師範右衛門といふ浦見の娘でございますが、右衛門さんが久しく大病で臥たについて、五年前に大阪の島の内にうられ遊女をしてをりました。今度年が明けたについてこちら、歸つて來ましたが、年はまだ二十三で容貌もよく讀み書きもしてゐた者には珍しい氣立のやさしい女です』十『ハヽア、遊女をしてをりましたか』喜『何も遊女だとて以前は人の娘、親の病氣をなほしたい一心から苦界に身を沈めた孝行者だその志ざしを買つて、女房に貰つてやつては下さるまいか』といふを聞いて十右衛門は考へた。

八月四日

（陰曆七月七日）▲六白▲晴明戊亥▲末曜▲庚申へ先勝▲閉▲角宿

▼六白▲遂巡してゐて機會を喪り易し場い進んで利西と北と南が吉
▼七赤▲大計畫を樹てるに諒へ向の日旅行金談上吉西と北と南が吉
▼八白▲元氣旺な日自然にによらずすら〜と拂どる良と北と丙が吉
▼九紫▲調子に乘過ぎると不覺をとる內に守つて利東と西と北が吉
▼一白▲諸事順調日與の顯ひとと……
▼二黑▲姿勢はよく實際は拙に終る……
▼三碧▲……
▼四綠▲無駄骨を折る日……
▼五黃▲自己の力量以上の大望も……

京染はやはり たまやさんでたのみませう

府東明治町二丁目 中央婦人科院 院長 衣笠茂 電話三三四〇番

海川魚 鶴水煮 本町二 加茂川 電本二五〇六

傘・提灯 本町四丁目 富士屋

朝鮮物産 地下室子供の遊び場 京城 朝鮮館

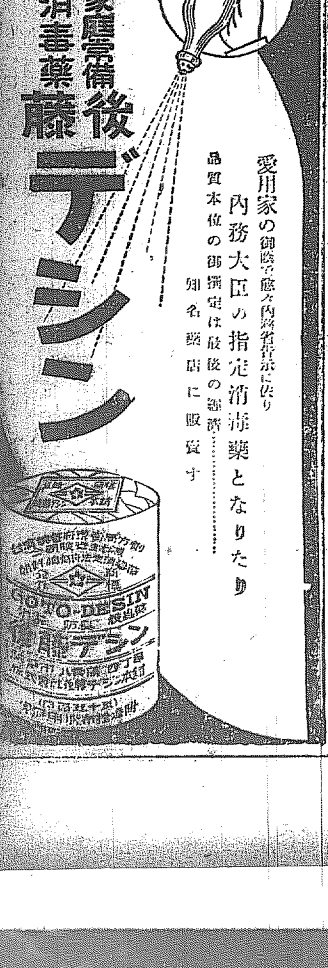

家庭常備 消毒藥 後藤デシン

愛用家の御陰で愈々內務省告示に依り 內務大臣の指定消毒藥となりたり

品質本位の御指定は最後の勝利 知名藥店に販賣す

パタコのみの カモス齒磨

その儘スモカで磨いたらクラクラ まてヨこの上よすぎたらタ、クララ

定價 十五錢 寿屋

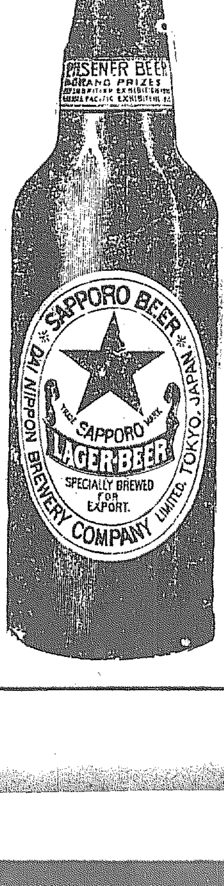

サッポロビール

京城旭町一丁目舊府廳裏 電本局二七三六番 外科內科 皮膚科 島崎病院 エッキス光線ヂアテルミー科 隨意入院 島崎龍一

絶對品質本位

竹鶴 吟釀 サスガ

發賣所 京城 嶋屋酒商部 本天

ハイジン Aクームヒン クームヒン

眼科專門 金井眼科醫院

驚クベキ特効藥 酸素丸

腎臓病、心臓病、神經衰弱、一般衰弱、貧血、血の道、子宮病、產後の諸病、ヒステリー、月經不調、月經時の疼痛、尿道狹窄、慢性淋病、性消渇、常習頭痛、肩の凝、糖尿病、胃病、淫蕩、喘息、便秘又ハ脚氣、バセドー氏病

南滿洲本溪湖 酸素丸製造元 中西亮

運送合同の促進と規格案大綱協議
近く有志會開催の筈 鮮運側は經過を注視

運送合同有志會の有志糾合運動は、關係者の自覺により豫期以上に進捗し、全鮮の業者千二百餘人(內地人五百五十八人、朝鮮人六百五十八人)のうち、內地人は既に殆んど全部が有志會員となり、朝鮮人からも二百餘の有志を得た、殊に地方業者中の大部分は合同の實現が一日も早いことを切望して有志會幹部を激勵してゐるので、本月十五日頃いよいよ合同有志會幹部會を京城で開くことになつた、幹部會には合同運動の首腦者及び地方業者の主なる者三、四十名が集り、合同對策を協議し、合同規格案の大綱を決定する筈であるが、引續いて二十二日頃全鮮有志大會を開いて有志を出來るだけ多く出席せしめ、幹部會の決定事項を附議可決して、新會社創立の發起人を選び、直ちに創立準備に取掛ることになつた、なほ鮮運同友會側で一鮮一店主義を固執してゐるのに對しては、別段に對抗的態度を執らず全鮮一店主義の必要を自覺させる方針である、而して同友會でも有志會の經過及び態度に注目してゐるが、最も愼重な態度を執り、朝鮮人業者五百餘の利害關係を尊重したいといつてゐる

四十一回公債 豫約六億圓 大正七年來の盛況

【東京電話】四十一回公債五千五百萬圓に對する豫約申し込みが約六億圓に達したので而して日銀は其の割當て率を八分九厘四毛と決定した、これは大正七年來の大盛況で如何に遊資が蓄積されてゐるかを雄辯に物語つてゐるものである

鮮銀爲替微騰

三日の鮮銀對外爲替は對英一志十一片四分の一、對米四十七弗十六分の一と何れも前日に比し半ポイント方引上げ上海も亦前日に比し一ポイント方引上げた、これは下旬貿易が割合に順調であつたため正金が逐日建値を引上げたのでそれに追隨したのであるが、下半期は貿易の轉捩期である關係上對外爲替は今後引續き硬調を續ける模樣である。

正金爲替引上

【倫敦電報】正金銀行は市場に順應して三日建値を對英電信賣一志十一片八分の一の一ポイント方又對米電信賣は四十七弗八分七と二ポイント方共に引上げた

奉天票引締る

【奉天電報】三日朝の奉天票相場は寄付八百十五圓であつたが、午前十時半には七百九十九圓と引締つた

普通銀改善の答申案研究中 京城組銀で

金融調査會では京城、大邱、釜山の三銀行集會所に『普通銀行業務改善に關する意見』を諮問中であるが、京城組合銀行では武安鮮銀、島原一銀、大宇田商銀の三氏の手で目下專念調査研究中であるが大低八月末日迄には組合銀行の總會にかけ答申案を作成する筈である其內容については未だ鋒鎖未了でもあり決定的のものでないが、大體に於て內地の普通銀行法案が先般制定されたのでそれを基準とし、國際的にも又條文以外にも朝鮮の事情を斟酌して研究中である、即ち朝鮮としても時勢の進運に伴ひ現在の金融業務の制度には改善の餘地が可なりいので金融統一論の如き議論は朝鮮の現狀として實現の可能性が少ないだけ姑らく措くとしても、現在の組織例へば金組制度の如きは時代の進歩につれ漸次改善を要すべきものと觀測されてゐる

咸北一齊金利下 既に實施す

咸北所在組合銀行並に金融組合は定期、通知及當座預金利率を左記の通り引下げたることに改定、八月一日より實施した

	甲組	乙組	金組
定期	(五分五厘以下)	七分以下(五厘下)	(五厘下)
通知	(一厘下)	一錢五厘以下(二厘下)	一錢六厘以下(二厘下)
當座	六厘以下(一厘下)	六厘以下(一厘下)	七厘以下(一厘下)

尙清津會寧は七月一日より實施中である。

村井銀行の預金切捨案 近く發表の筈

【東京電報】休業中の村井銀行は再開業の準備に努力してゐるが、過般來考究中の預金切捨案は漸く成案を得近く發表されることゝなつた、內容は預金額三百圓以下は即時全拂五百四十圓未滿は三百圓まで五百四十圓以上は五割五分の即時拂となつてゐる

農事改良の低資割當遲延

本年度の農事改良低利資金二百五十萬圓の各道割當に就ては、殖產局で各道からの要求額の纏りを待ちこれが決定の上割當をなすことになつて居るが、由來農事資金の需要は一月以降四五月頃迄に最も多く昨今は其の需要極めて薄いので各道よりの要求額の出揃ひも遲延する模樣であると。

米價の調節は 古新米の入替

【東京電報】農林省は米價の趨勢が今日の狀態にて大差なく推移するならば愈々價格の調節をやることに腹を決めた模樣である、其の方法は此の際十五年產米の買上げを斷行すると同時に過日の米穀委員會の諒解を得た古米及び古外米の整理賣却を合はせて行はんとするにある、數量は買上げ十五萬石を出でず、賣却は十二、三萬石程度であらうと

粟輸入激增

七月下旬に於ける粟の輸入數量は四千四百四十噸で前旬に比し二百噸の增加であるが、十一月以降の累計は三十三萬七千三百六十噸で前年の總計に比し六萬七千四百九十噸の增加である、尙同旬中の豆粕輸送數量は百五十噸で前旬に比し三十噸減で愈々終末期に在るものと見るべく、之れが十一月以降の累計は九萬七千五十噸で前年の總計に比し二萬七千九十噸の增加である

仁取の大豆上塲進捗

【仁川電話】仁川米豆取引所の大豆上塲に關し滿洲品を代用として認むべきか否かにつき、當局の意嚮を糺すべく二日午後取引所側秋山支配人、大平監査役、取引員側桑野委員長、三井物產支店長の四氏が本府に岡崎商工課長及び三井技師を往訪し意見の交換を行つた、而して買占め等の危險を防がん爲めの代用制度設置とせば止むを得ざるべしとのことに意見が一致した、從つて今後同問題について殘された懸案は滿洲大豆の落付を如何に決定すべきかと云ふ點のみで、その決定を見次第正式に上塲申請の運びになる、と

鮮鐵業績增收 四萬五千圓

七月中の鮮鐵收入狀況は收入合計二百十七萬四百二十六圓で前年に比し四萬六千五百三十圓の增收であるが、豫算額に比しては一萬四百一圓の減である、而して四月以降の累計は二十萬五千餘圓の增收で之れが內譯を示せば左の如し。

▲乘車人員一、一七〇、〇六〇人▲手小荷物噸數一、九〇三噸▲貨物噸數二五〇、五四四噸▲旅客收入一、二一七、八九二圓▲貨物收入八七六、七四三圓▲倉庫收入八、三九一圓▲旅館收入六七、四〇〇圓▲合計二、一七〇、四二六圓

馬鈴薯の栽培 有利なる代用食に好望

鮮內に於ける馬鈴薯の產額は元年中優良種五千五百七十四萬二千餘貫、在來種六千三百四十餘萬餘貫計一億一千九百十四萬二千餘貫で咸南の四千六百八十三萬五千餘貫が第一位を占め、全體の約四割に達してゐる、卽ち各道別生產は左の如し(單位千貫)

	優良	在來	計
咸南	[illegible]	[illegible]	[illegible]
咸北	[illegible]	[illegible]	[illegible]
江原	[illegible]	[illegible]	[illegible]
平北	[illegible]	[illegible]	[illegible]
平南	[illegible]	[illegible]	[illegible]
黃海	[illegible]	[illegible]	[illegible]
京畿	[illegible]	[illegible]	[illegible]
慶北	[illegible]	[illegible]	[illegible]
慶南	[illegible]	[illegible]	[illegible]
全北	[illegible]	[illegible]	[illegible]
忠北	[illegible]	[illegible]	[illegible]
忠南	[illegible]	[illegible]	[illegible]
全南	[illegible]	[illegible]	[illegible]
計	[illegible]	[illegible]	[illegible]

馬鈴薯の一反步當り收穫高は咸北の茂山、鏡城等の二百五十貫を首位とし、少ない處も百二、三十貫內外で平均百六十貫見當と言はれてゐる、產地相場平均一貫匁三錢乃至四錢としても一反步當り利益六圓四十錢に當り、年二回の收穫があるので結局一反步十二圓內外の利益となる、これは粟收穫高一反步當り六斗利益十圓二十錢、大豆の收穫高一反步五斗七升利益十圓二十錢に比し頗る有利である、朝鮮の提案は滿洲粟外米等を代用食として朝鮮の土地に適してゐる馬鈴薯に着目するもの漸次多くなりつゝあるが、咸南北等に於ては大量生產を見ながら交通機關の不完備のため市場に出廻る量は非常に僅少である

種牛年齡別調

昭和元年末日現在の種牛は總數一萬五千百三十(內種牡牛一萬二千四百六十七頭、種牝牛二千六百六十三頭)で、之を道有、道保證其の他に區分すると左の如し(單位頭數)

	種牡牛	種牝牛	合計
道有	[illegible]	[illegible]	[illegible]
道保證	九、七六八	[illegible]	一〇、[illegible]
其の他	二、[illegible]	二、[illegible]	四、[illegible]
合計	三、[illegible]	二、[illegible]	一五、一三〇

種牡牛は、道保證最も多く、種牝牛は道有、道保證を除いものが最も多い而して之れを年齡別に觀ると左の如し

	種牡牛	種牝牛	合計
四歲未滿 候補牛	[illegible]	[illegible]	[illegible]
四歲以上七歲未滿	[illegible]	一、[illegible]	八、[illegible]
七歲以上九歲未滿	[illegible]	[illegible]	四、[illegible]
九歲以上	[illegible]	[illegible]	[illegible]

卽ち四歲以上七歲未滿が最も多い

小作慣行調査 小作問題の對策に參考

鮮內における小作問題の擡頭は內地の小作爭議に刺戟されて思想問題からみ年々惡化の傾向にあり總督府當局でも之れが對策を考究中である、自作農創定法はその一方法とされてゐるが是れに先だち基本的調査をなす必要があるので、近く殖產局に小作慣行を實際的に調査すべく調査員を增員する筈で之に依つて本年度は各道に一ヶ所宛調査區域を限定して部落的に小作慣行例を詳細調査するものである而して每年調査區域を擴張し小作問題解決上一つの資料に供することにするのであるが、鮮人が農業を放棄して轉業又は滿洲間島地方に移住する傾向に對しては何等かの對策を講ずる上に多大の參考になるものと期待されてゐる

ブロック需要漸增

煉瓦代用として鮮內のブロック製造業は、土木建築界の進展に伴ひその效用を認められ、最近では煉瓦建築を凌駕するばかりの形勢となつて來た、專門の製造所は現在[illegible]製造所は四、五十ヶ所に達して居る、又現需用高は工業の不同により、又簡單に製作出來るので正確な數字は不明であるが、昨年中の販賣高は四萬圓で、年々著しく增加の傾向である、なほブロックは家屋建築用の外に、步道用、塀用、石垣用、門柱用、間仕切用等に利用されてゐるが、此の方面の利用はまだ少い、最近土管代用にも應用され、價格が土管の半値であるのと、堅牢で永久的であるため有望なるものと思はれる、最近の相場は左の如し(單位圓)

控寸法	面坪當り	控寸法	面坪當り
四寸	六	九寸	一一
五寸	七	一尺	一二
六寸	八	一尺一寸	一三
七寸	九	一尺二寸	一四
八寸	一〇	一尺五寸	一七、六

中央物產製氷

中央物產の製氷は愈々六日頃から着手することに決定し、目下晝夜兼行にて準備を急いでゐる

物產物語 水產業……(五十四)……【六】

◇水產業の話も大分長びいたから、慣れ眼らぬ話しで打切ることにしやう、朝鮮の『女護ケ島』といはれる濟州島は木浦から汽船で十五、六時間かゝるが、樂をして食つて行きたい男はこの島に行くに限るさうである、こゝは海女の名所で、海女組合まで出來その人數は三千人に余るが、年頃は十六歲から四十歲位までのものが多い、くとりに出掛るには、飛行家の眼鏡の樣なものと、草履鍬と網袋とを持つ、服裝は普通の水泳服であるが、鍬と來たら面つ黑で、腕力では海女の男は到底かないつこはない

◇普通四、五十尺、鋭い時になると一號鯨二百尺位が一號鯨となつて四、五尺位の間隔で沖に泳いでゆく姿は、どうみても大きな鮭が浮いてゐる樣、そして鮑、和布、石花菜などをとるのであるが收入が日に二圓五十錢から三圓、男子より遙によい、だからこの島では氣概のある男子は皆怠けてみな內地へ出稼ぎに行く──といふ譯でもあるまいが、島においては男子よりも女子が多いさうである從つて風儀はあまり良くない、大概の男は海女の二、三人位を妻にして、左團扇でやに下つてゐるさうだ

◇面白いのは海女の唄である、海女の聲は非常に悲しいが、海戰でわらを挾いて唄を取る時は唄ふ曲の情緒は、全く東部ロシヤの俗歌さながらである、人種上から島民を見ると內地人に非常に近いが、歌そのものに內地の俗謠に似たところは少しもないが、いふにいはれぬ雄大なところがあつた、こんないゝ曲を取つて濟州島節でも作つたとすれば昭和節以上に流行するかも知れぬ、すでに數多くの作曲家でかつピアニストである佛の石川義一氏なんどは惜しいと、作曲家でかつピアニストである、濟州島といへば閉じ濟州島の近くの巨子島の踊を追ふ音樂が離る奇拔ださうである、踊を離かして網に追ひ入れるのであるが、その樂器が朝鮮笛、石油の空罐大小鼓といふ風に騷がしい音が出るものであれば何でも使ふ、だから初めて聞く人には氣でも狂ひさうな氣がしてとても辛棒できぬ音樂家にいはせると或は未來派の音樂だといふかも知れぬ、何にしても變つた遊戲である

朝鮮火災總會

朝鮮火災では三日第五回定時株主總會を開き利益處分案(年六分配當)議決の件、取締役今井武人氏辭任に就ての件、監査役五名改選の件今井前取締役慰勞金贈呈の件其の他を附議可決した、取締役今井氏後任は殖銀渡邊彌幸氏、監査役は吉田秀次郎氏、辭任(細先せず)し趙鎭泰、森菊五郞、西崎鶴太郞、金漢奎の四氏重任に決定し、慰勞金贈呈の件は重役一任に決定

株式 區々平調

前場 鐘新を除くほか阪地諸株手堅く寄附に當短期市場も閑調に始まりアト大新は小締りたるも結局引際諸株寄附値同事もしくは一四十錢乃至七十錢方の區々にあつ氣なく前場を終る最終値比較▲京取十錢高▲鐘新十錢安▲大新卅錢高▲東新十錢安

後場 諸株不變閑散 ▲鐘新大新寄附各同事

曙光は見えさう

理想的の景氣來は何年後に期待されるやら見極はめさへもつかぬが變態的金融緩漫を背景とする第二次金緩景氣相場には昨秋來見える、金緩景氣相場は再び出さうな機運がなり盛りつくしてゐる筈であるが久しく沈衰し切つた揚句だけに兎角この種の機運に眩惑されるであらうといふことは見易いところであつて甚だ好としくない意味に於て──而して相場道から謂つての曙光は漸く見え出して來た、現に東電の籾ずる所にすれば東都一流銀行は預金利下げの傾向にあるものゝ如く近年の趨勢としてこの傾向が日銀の利下げをも誘導することゝならば一時的にも株價の昂りを見ることゝなるであらう若し前にその趨勢を察知して俯れずならば乘出すべく機を狙ふことをすゝめるものである

京取の反動的機運

月餘に亘る新田の腰入買と策動とによつて先頃二十二圓臺に盛返し鼓計一圓臺に手堅く落付いてゐる京取株は現に十對三內外の上長取組を示し買方主力は依然新田正崎の手口、賣方として目立つたものは京證、白井、大林、松山、金秀及び市川等であるが現在賣建六十枚を擁する田中友店が大林、金秀及び市川等の手筋に漸く表面化し來るもの如く一部には早くも賣方諸店が田中友筋を味方に引入れんとする、振合があるとまで取沙汰されてゐる、今日のところはまだそれほど旗幟を明かにしてゐるとも認められないが更に角京取株に反動的機運か釀成されつゝあることは之を看取し得る、今朝も新田のバイカイにて廿一圓六と附けたるハナ田中友のバイカイにて一圓三と附け之れを金秀に附け替へる等算定上の懸引戰も加はりて自から兩店の立場の相違を窺はしめるものがあつた

けふは大新 あすは東新

上げには一向深ひ添ねて下げには一番駆けをする大新は頃來漸く買方から袖にされ人氣が東新中心に推移しつゝあつたことは既報の通りであるが、今朝は久々にて大新に買方の手が動き新田正崎の手口目立ち東新には新出、成清の買手はありながらけふは大新には遙かに及ばなかつた、

日歩代引動き

鐘新は代引尻十枚となり本日步五十六錢を附したその他の代引尻の異動は京取三十枚增大新及び安取が四十枚及び九十枚減東新株不足六十枚を增した等で日步は大新本日步及び東新逆日步各一錢上げ等である。

大阪株式期建玉

	賣方店	買方店	取組高
大新	三四	一六	二五、二八〇
鐘新	四七	四九	二二、五〇〇

つよきよわき

▲株式 京取の買突張りに對して反動機運が生れて來た、左傾派右傾派とでもいひたい所だ
▲見縊られた大新がちよつと買はれて見たり東新が見送られたり夏の花はいけかへて見るもよし
▲東京一流銀行の利下げ機運臺頭秋ころにはまたいやな中間景氣騷ぎか起りさう
▲中間でも本調りでも相場道にはかゝはりないが、わらをつかんで溺れたくはないもの、

期米 果然亂高下 阪地安に飜弄さる

前場 本朝は阪地先限五十二丁高寄の入報に當所先限も二十八圓二十五錢と前日止値より四十一丁高に寄附き賣方の利喰ひ買ひに十錢と小戻りせしも大阪四十錢と新高値に吹いたのを眺めて益々二十七圓五十錢どころ買込んだ小口筋の踏氣煽れと地場强氣の買進みとに四十五錢より六圓六十錢と急騰しアト大阪三十九錢より十一錢と奔落したるまゝ忽ち買方の利喰急ぎを喚び四十錢より三十一錢と押し金太ウの買進みに四十四錢と手堅く止め

急騰

後場 先限八圓五十五錢と始まりアト頭上の荒れ模樣と阪地の高移りとに三圓九十錢より四圓九十九錢と附け目先急反撥の場面

期米 相場は安値から百六十丁方反撥した、これで悲觀のドン底に沈んで居た買方もヤット蘇生の思ひ

△といふて戾らばらんといふ人氣がみなぎつて居る際であるからこの邊は稍ひして押した所を再び買直すといふのがかしこいやり方かも知れない
△大豆の上場につき當局方面でも滿洲品の代用問題は小首を傾けてゐるとか
△朝鮮穀類商の上からいへば至極尤もであるがそれは格の上で處得して置けば問題はないはずである

煎れと利喰の混戰

今朝先限二十八圓六十錢と急騰したのは阪地高の移りであるは勿論一面には二十七圓七八十錢どころを絕好の戾りとして賣込んだが手口が阪地高にあわてゝ煎れ上げたるに[illegible]

阪地の情報

阪地高の原因に付き某氏の指する所に依ると買方總落城と共に此の十限からは人氣が極端に買過ぎつゝある反動と政府の買上げ說八月限受渡米に格外米の非常に多いと云ふ說等に强氣筋の買氣を刺戟し小口散派の煎れ出さも手傳つたもので人氣は依然戾り賣り旺盛であると

(一)今後の天候如何に待つ所多く[illegible]なるか否かは疑問とせらる
(二)假りに今秋廿二三圓の相場が出るとしても其間大部分は前で安くなり買方の實入りは夥ない事
(三)本年の如く早く安値を出した年柄には一面惡天災が襲來すると其の反響は意外に大きい事(四)此の十限から新米氣分で何所の市場も人氣が極端に買過ぎつゝある事等で押目狙ひに買うては吹いた所で利喰すると云ふ行方が寧ろ安心でないかと云ふ玄人筋が多い

劍の峯の賣方

今や市場では買方總落城の悲風慘雨と共に此の相場を賣らぬ者は人間にあらずと云ふ調子で猫も杓子も賣氣に逸つてゐる、なるほど諸物價から比較しても米は割高とも見られるし又財界の事情や金融界の先行き詰り其他頭上の好餌各種手筋りはなく何一つとして買から見ると[illegible]と見るは 當然 なる も 然し 散派と散市場に在米の 多い 事 等から考へるとこの際[illegible]賣込めは手を試み爲めに一時は煎れと利喰[illegible]を試み阪地安にも拘らず逆行高の[illegible]に大阪三は主力筋が[illegible]を見ての[illegible]進み阪地安にも拘らず逆行高の[illegible]手筋は一入の好題を[illegible]め買方主力に提灯を附けてゐる

作付狀況一班

▲全羅南道 七月十日現在は前年 二、〇二六、九七〇反 本年 一、七四九、八二九反で作柄の經過は一般良好なるも最近部分的に浮塵子の發生を見つゝある然し目下の所大なる被害と認むべきものはない模樣である

各店倚合(單位百石)

當限賣方 九イ二▲金太一五▲丸川 マー
中限賣方 九玉一五▲丸ウ一二ス九一
同買方 九玉五▲丸マ一
先限賣方 九玉五六▲丸イ二三▲丸
同買方 九鶴五▲ス九三▲丸大五▲丸

正米

買控へに不味

京城 期米の落付に手持筋の買物潑みたれど白米賣行不良に買控へられ保合丸キ三等二九圓四〇四等二八圓九〇(今日)二八圓九〇地搗玄米(今日)二六圓六〇一等白米二五圓七〇及穀良九錢在來種八錢九厘、大豆內地不引合と奧地物出廻りとに二十錢安龍山一九圓二〇長湍一八圓六〇金川一八圓三〇東豆川一八圓六〇漣鐵一八圓七〇

仁川 丸キ角チ三等二九圓三〇四等二八圓八〇海州四等二八圓九〇內ヘ四等二八圓六〇

反騰

京城穀物組合建値

▲外米 當地搗二一、二〇圓賣二一、一〇▲粟 蒙圓二一、九〇錢一一、〇〇昌圓二一、六〇、四平街二一、五〇北滿特(特)二一

正米は白米の賣行良好に從つて賣崩八圓八〇白川一七圓五〇錢見當にて正米は白米の賣行良好に前日に比し四五十錢高にて相當の取引あり

商況

綿糸布弱保合(大阪)

▲京城 米相續落と三品慕落で一般氣迷閑散弱保合▲釜山 賣錦弗々賣行あるも市況まだ振はず閑散相場保合

▲三エ一二七▲人蔘二〇七▲雛龍二〇五▲金剛山一九八▲長鼓一九四▲煙管一八一▲栗鼠一八四双口一五三▲花籠一二五▲飛犬一〇、六▲扇面二一九▲双女二〇四

小麥不變 (シカゴ)九月限一弗三十七仙四分一十二月限一弗四十一仙八分一五月限なし

麥粉保合(京城)鐵ダイヤ四圓二十錢

▲京城 タイ七六▲小ダイ八六▲小エビ一六〇▲ヒラス一二四▲サワラ二五▲アヂ一三▲ヒラメ二四▲クロ二六▲スズキ四五より三六〇まで▲アワビ四七より一五〇まで▲ニベ二四▲鮎四二〇

三〇臨粟一三、八〇▲小豆物二一、〇〇滿洲物一四、九〇▲龍山大麥 鎮南浦六、三〇東豆川五、三〇▲紬豆(滿)一六、八〇▲胡麻三、九〇▲荏子(朝)一六、四〇▲高粱八、九〇▲蕎麥(滿)九、二〇▲小麥(京濱線三四等)新物一、七〇裸麥二、〇〇

京城手形交換高(三日)

枚數	三、一三四
金額	一、五五五、五五八、〇九錢

日銀帳尻(二日)(單位千圓)比前日增減

發行高	一、[illegible]	減 [illegible]

鮮銀帳尻(一日)(單位千圓)比前日增減

發行高	六六、四二一	減	[illegible]
正貨準備	六八、六二一	增	[illegible]
保證準備	四六、四〇		[illegible]
限外發行	[illegible]		
貸出高	[illegible]	減	一、[illegible]

東京コール(三日)

翌日拂	一錢二厘
無條件	一錢二厘
普通	一錢三厘
月越	一錢五厘

對外爲替(鮮銀建値)三日

倫敦	一志十一片四分一
紐育	四十七弗十六分一
上海	七十五兩二分一

海外經濟電報

倫敦銀塊	二五片八分七
紐育銀塊	五六仙丁度
英米爲替	四弗八五仙八分五
日米爲替	四十七弗十六分七
米棉	二十弗二十餘
印棉	不變
スチール株	一三七弗八分七
アナゴンダ株	四六弗八分三

市中米標準値

丸キ四等米	二八圓九〇
白米卸値(百キロ)	二五圓五〇
仁川一等白米	三三圓八〇

安東株式

	前日	昨日
當限	[illegible]	[illegible]
先限	[illegible]	[illegible]

株式(三日)

京取短期

銘柄		寄付	大引	高値	安値
京取	前	……	二一・五	二一・六	二一・三
	後	……	……	……	……
鐘新	前	三三・二	三三・六	三三・六	三三・二
	後	三三・六	三三・六	三三・六	三三・六
大新	前	一七・二	一七・一	一七・二	一七・〇
	後	一七・一	一七・一	一七・一	一七・一
久原	前	……	……	……	……
	後	……	……	……	……
東新	前	一三九・四	一三八・七	一三九・四	一三八・七
	後	……	一三九・〇	一三九・〇	一三九・〇
仁取	前	……	……	……	……
	後	……	……	……	……
朝新	前	……	二七・五	二七・五	二七・五
	後	……	……	……	……
安取	前	……	……	……	……
	後	……	……	……	……
朝紡	前	……	……	……	……
	後	……	……	……	……
三興・朝鐵	前	……	……	……	……
	後	……	……	……	……
殖新	前	……	……	……	……
	後	……	……	……	……

算定と日步

	算定	日步	代引
京取	二一・四	(八錢)	三〇枚
鐘新	三三・四	五六	一〇
大新	一七・〇	三五	四〇
仁新	二七	二	一〇

短期建玉表

	賣方	買方	殘玉
京取	八	四	一、八〇
大新	七	二	一、八〇
鐘新	二	五	一二〇
東新	一	二	五〇
仁新	二	四	一、六〇
安取	二	四	三〇

	出來高	累計
短期	一、一七〇枚	一〇、[illegible]枚
長期	……枚	[illegible]枚
當日	……枚	一、[illegible]枚

大株短期

銘柄		寄付	大引	高値	安値
大新	前	一七・一	一七・〇	一七・一	一七・〇
	後	[illegible]	[illegible]	[illegible]	[illegible]
鐘新	前	[illegible]	[illegible]	[illegible]	[illegible]
	後	[illegible]	[illegible]	[illegible]	[illegible]
久原	前	[illegible]	[illegible]	[illegible]	[illegible]
	後	[illegible]	[illegible]	[illegible]	[illegible]
東新	前	[illegible]	[illegible]	[illegible]	[illegible]
	後	[illegible]	[illegible]	[illegible]	[illegible]
新東	前	[illegible]	[illegible]	[illegible]	[illegible]
	後	[illegible]	[illegible]	[illegible]	[illegible]

東株短期市場

大株長期

銘柄	前寄	前引	後寄	大引
株新	[illegible]	[illegible]	[illegible]	[illegible]
新東	[illegible]	[illegible]	[illegible]	[illegible]
原新	[illegible]	[illegible]	[illegible]	[illegible]
船新	[illegible]	[illegible]	[illegible]	[illegible]
紡新	[illegible]	[illegible]	[illegible]	[illegible]
鐘新	[illegible]	[illegible]	[illegible]	[illegible]
鐘新	[illegible]	[illegible]	[illegible]	[illegible]

期米(三日)

▲仁川 [illegible]

▲大阪 ▲東京 ▲兵庫 ▲下關 [illegible]

鮮內延べ(三日)

▲桑名 ▲釜山 現物穀良 ▲大邱 ▲群山 [illegible]

鐵平銀 ▲大阪棉花 ▲大阪綿糸 [illegible]

各地の天氣 三日午前

東京	曇天	釜山	晴天
大阪	曇天	大邱	晴天
神戶	曇天	群山	晴天
下關	曇天	仁川	晴天
福岡	曇天	京城	晴天

大田著名案內

外科 婦人科 皮膚科 一般
林醫院
電話[illegible] 大田[illegible]

萬病治療に應ず
鍼灸師 松嶋長治
大田春日町天理教前

米穀 株式 委托賣買
右確實迅速に取扱ひ可致候間多少に不拘御用命の程偏に願上候
大田本町一丁目七八
江南商會 電話三三一・三六一番

めがね
金 セルロイド 各種揃荷 御用命の節は遠近に拘らず御伺ひ致します 安く致る店
大田本町一丁目 天野時計店 電話[illegible]番

夏物珍柄品揃ひ
福田吳服店
電話一六二番

文房具卸小賣
本司商店
大田本町一 電話二六一番

花家旅館 電話三三一
白水旅館 同 三七五
千歲旅館 同 二六(い)
大田館 同 三三(ろ)
玉家旅館 同 四五二(は)
對馬屋旅館 同 三二七(順)
中川旅館 同 三二
二葉旅館

不思議に大小便所の惡臭を止め 肥効を能くする
防臭劑 五十錢ノ箱で小人數の家庭は一年間使はれます 八十錢箱 五十錢 二十錢
漬物の素 臭氣を止め味を能くし消化を助くる 三十匁袋 二十五錢
右の外堆肥豆粕神粕等を短時日に醱酵化熟せしむる專賣特許肥料醱酵素がありますから是非一度御試驗下さい必ず歡迎せられします
特約元賣捌店 大田榮町三〇 齋藤商會 電話四一一 振替口座[illegible]

御料理 和洋
[illegible] 電話二四〇番

衛生本位の飲料氷卸 成歡牛乳の配達
大田春日町
畑商會 電話二九一番

靑靴底
强くて輕くて安い
○一名三德靴底
▼耐久力絕大(修繕不要)▼目方輕少(歩心地輕快)▼價格經濟(中皮代位)
注意…類似品あり大田市底に限る靴店へ御指定を乞ふ
製造元 朝鮮大田榮町二 大田皮革株式會社 電話二三四番

自由軒
玉突
食堂
大田驛前 電話四一四番